【一】 第三千六百七十五號 The Chosun Ilbo (The Korea Daily News) Seoul. 【水曜日】 昭和六年三月二十五日 【第三種郵便物認可】 【日刊】

朝鮮日報

二十四日夕刊八面

發行人 申錫雨 編輯人 柳光烈 印刷人 朴昌根

京城府堅志洞三二番地 發行所 朝鮮日報社

代表番號 光(二)二三〇〇番

時評 獨墺協定成立

× 獨墺兩國의 經濟協定이 지난二十一日로써 成立되엿다 그關稅協定은 主觀으로한바이어서 一般經濟機構에 全般的으로미치는條件은 明白치아니하나 獨墺兩國이 이問題를中心으로 오래凝議交涉中이엇든니만큼 注目할만한國際現狀의하나이다『쉬트레제만』氏가 한번간後. 그外交를繼承한 쿠루듀스獨外相이歐洲聯盟의提案者인 부리앙佛外相과折衝하여오는 터임으로 이로써 歐洲聯盟實現의第一步라고는하나 이러한獨墺兩國의提携聯結에는 배틀알코妨害하려는것이 佛伊及東歐新成諸小國의 處地이다 興味잇는問題이다

× 獨墺兩國은 그의民族的存在잇고共同의繁榮을 圖하려고 戰敗以後 곳合同을計劃하엿다 感情과 밋同一한生活의諸條件을가진 이兩國民이嚴正한自主的意思에 依하야共同한利害의 때문에 合同은그自由에맷김즉한일이다 그러나世上에는 一國民이一國民을 强制에依하야處置에는 承認 獸過 또는交換的인繁盛을 表하는國家와 밋그政治家들이 적은만큼反面에 이러한全然合意에依한自主的合同에는 짓구지干涉하고沮害하는 國民과밋그政治家가잇는것이다 베르사유의 講和條約으로부터 싼제르만의 講和條約에까지獨墺兩國民의 自由意思를拘束하고 그들의憲法에까지 干涉하는規定을 싯은것은 오로지이兩國民의 結合에依한 그國家的勢力의 增長을抑制하려 한까닭이다

× 알사스、로렌을일코 현처히 와 실레시아의大部를일흔獨逸이 그의本國에잇서서도 여간만흔領土와 人口와 밋富源을노처고 一小國化한墺地利가 新成諸敵國의틈에잇서어 그自立조차 자못困難되는事情은 國際常識을가진者 모다잘아는터이다 獨墺合同으로말미암어 獨逸은七百萬의同一血統의人口와 일흔것以上의領地를엇고 다시中歐의一維邦되기에 넉넉한實力을恢復할수잇는것이 問題의要點이오 關係列國이 그에이合同을反對沮害하자는 本意도 여긔잇는것이다 그러나獨墺兩國이 그들의經濟協定을成立시켯다면 그今後가注目되는일이다

× 獨逸의國民은 베르사유條約의訂正 賠償金의輕減을要求하고 戰爭責任의定罪를 벗겨주기를熱望하고잇다 히트라一派의狂熱的인 파스시티的運動이아닐지라도 大多數의獨逸人은 그莫大한負擔에 抑鬱하노라고 벗서고일이나려는것은머컨無理할이업슬것이다 獨墺關稅協定을中樞로한 經濟協定도 要컨대는 戰敗以來그들의成長하려는 國民的不服과그反抗의 一過程的手段으로된것으로 베르사유와 싼제르만條約에對한 抗議의한形式이오 또그實際化일것이다 佛伊列國은 條約의成文을방패로 웃웃내獨逸로하야금 다시强大化하지못하도록干涉沮害할것인가? 獨墺人이 그에아랑곳아니하고 웃웃내國際的難關을들로나아갈것인가? 먼곳의일일망정 매우興味와注目을으는問題이다

短兵相接된 治外法權의交涉

佛國의態度曖昧로對佛感情惡化 二三週內로決定될듯

【廿三日南京特電】治外法權交涉은이제야短兵相接의觀이잇는바그가운데英國과의外涉이가장잘進涉되여二三重要問題의未解決된것을제하고는거의意見이一致되여잇고米國과和蘭의態度도中國側에有利하게接近되여二三週日後이면完全히決定될것가트나오즉佛蘭西는去年十二月十八日中國側에서交涉開始를提議하엿스나아즉것回答이업고佛國公使가南京으로왓스나期日을여러번變更하엿슴뿐또한態度가曖昧하엿슴으로一般의對法感情은惡化되여잇다最近黨部에서는佛蘭西에對하야嚴重히交涉할것을外部에要求하엿스며重光駐中公使는十九日王正廷을訪問하고談判한바잇섯스나雙方이다秘密을직힘으로仔細히알수는업스나이는法權問題는안일것이오對日債務關係인듯한데無擔保借款이四五億圓에達하는故로日本은法權問題보다이問題를더욱重要視하고一部利息을免除하고라도交涉을進行식히고저하나中國側과의意見은갈사록멀어지는것갓다

衆議院公娼制度 廢止委員會 希望決議를決定

【東京二十三日發電通】二十三日의衆議院公娼制度에關한法律案廢止案委員會는公娼制度廢止案을少數로否決하고左의希望決議를決定하얏다

政府는娼婦에關한調査會를設하야速히對策을樹立할事

中國側新戰術로 滿鐵을積極對抗

北滿의貨物을自便에吸收코저 松花江等의水運利用

【哈爾賓發】中國側鐵道와滿鐵과의運貨競爭은그동안中國側의內部的不調로多少下火된感이잇섯든바最近中國側은또다시새로운方針으로對滿鐵戰을展開시키게되엿스니即東西省當局은中國官憲만이利用할수잇는水運을利用하야貨物을自國線으로吸收시켜此等貨物의出入을自家勢力範圍內로統一코저하게되엿다그리하야

第一로 松花江에잇는 東西省政府의船舶과밋同江上의民船約二十隻을東北工務局管理下에統轄시킨後松花江南岸의北滿一帶의物資를此等船舶에依하야嫩江으로運搬하고다음中國側鐵道인洮昂線에依하야南下시키려는計劃이다松花江과밋嫩江은例年이면四月十日頃부터解氷되여船舶의運行이可能함으로언제나計劃을實施할수잇도록이미嫩江沿岸의江橋에倉庫二棟을建設코東北工務局에對하야萬般의準備를命하얏다

第二、此等의貨物은主로打通線에依하야胡蘆島로運搬할터인바同島가築港으로完成될때까지의海港으로秦皇島及營口를利用할方針下에이미南下中인貨物은海路나或은遼河에依하야營口로運搬中이다遼河는三月二十日頃이안이면解氷키어려우나東西省當局은이미碎氷船까지使用하야去十日頃부터

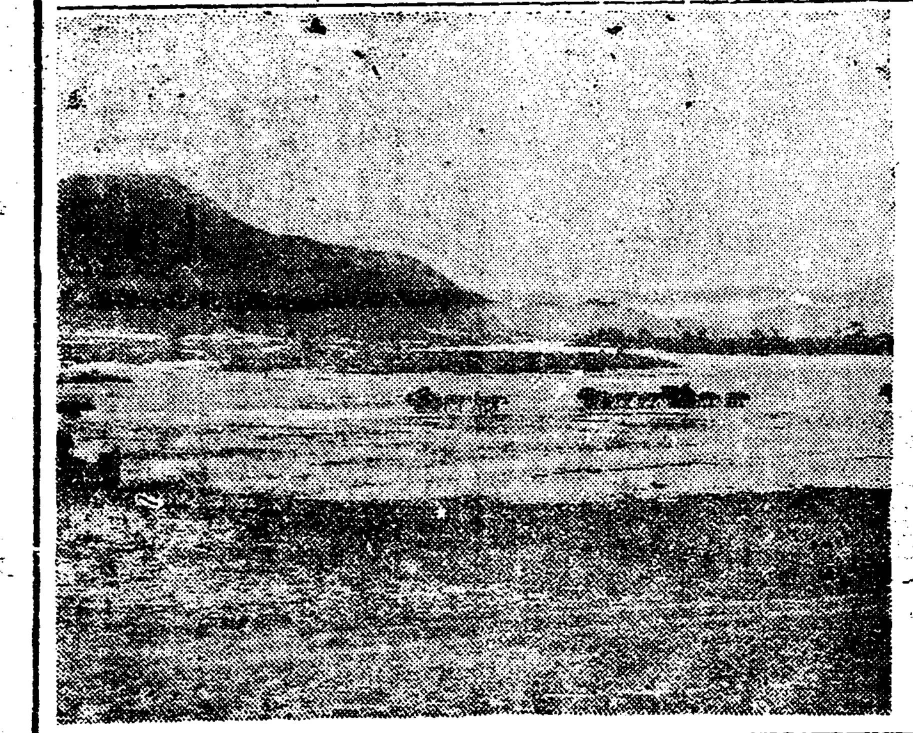

議會淨化案 來議會에提出

民政黨特別委員會서

【東京二十三日發電報聯合】民政黨에서는二十三日午前十時부터各派交涉室에서議會淨化에關한特別委員會를열고種種協議하얏는데成案을엇지못한데로左의協議를하고正午에散會하얏다

協議

議會淨化의問題는今期議會에 더욱其必要를認定하고我黨은本月九日의代議士總會에서其特別委員會를設하야審議를하기로하고本委員會는우선議事의進捗과議場整理及期日에關한件외三部問題는委員의擬定을決定하야政友會와合議後各自의意見을求하얏는데其問題의重大性에鑑하야會期切迫의今日即時其成案上程에이르지못하얏스나我黨은議會에옴겨다시愼重審議하야後반드시次期議會에提出할것을期함

이河川을利用中이다 이가티하야東西省當局은어느便에서든지異議를提出할수업는水運을利用하야貨物의吸收를促進하는同時에一層滿鐵의脅威를加하려는中이다(寫眞은解氷期에잇는松花江)

米國의失業者 約六百五萬

世界無比의黃金王國도 失業者洪水에呻吟

【華盛頓二十二日發電報聯合】米國商務長官發表에一月末現在失業者數는六百五萬인바昨年四月에比하야三百六十三萬의激增을보혓다世界無比의黃金王國에도失業群의물결이모리치고잇다

藤井、深澤兩氏의 懲罰事犯上程

◇三十七名의告訴取下

【東京二十三日發】今議會唯一의懲罰事犯인政友會藤井達也深澤豊太郎兩氏에對한出席停止一週間의件에對하야民政黨은廿三日各派交涉會에討問한後午後의本會議最後에上程採決키로決定하얏다本案이同日決定을보게되면兩氏는廿三、四、五及閉院式에出席不能으로될터이다그우에政友會議員三十七名에對한告發에對하야서는與黨强硬論者는取下의不必要를主張하지만幹部는政友會에對하야議上適宜한時期에取下할方針이다

民政黨總會 閉院式當日擧行

【東京二十二日發電通】民政黨은閉院式後의廿六日議員總會를開하고濱口總裁의代로安達氏로부터議會中의勞苦를人事하는同時議會後의結束을激勵키로되엿는바同黨은議會後에大體로總裁中心主義下에邁進하야重要政策及軍縮整理法改正行財稅制整理의具體的政策을엇고키調査會를設置할方針이다

勞農機關紙를 發行禁止

哈爾中國官憲이

英國의哈爾濱이면서도極히突兀한經營政策을揮하고잇서서最近에는勞農側의御用機關紙『로마노쏘』는十九日午前十一時五分에突然第一區警察署長으로부터發行禁止의通告를接하엿다그原因은何에依하면共鳴主義로宣傳的記事가잇슨까닭이다

『訓政時期에잇서서 大總統은不必要 革命完成後에決定될問題』

蔣介石氏의聲明

【上海廿三日發電通】胡漢民氏를國民政府로부터放逐한以來蔣首席이近近臨時大總統에就任하리라는說이떠돌아단니고잇는바蔣氏는此諸言에唐荒하야二十二日附左의聲明을發表하얏다

最近余가獨裁政治를하리라는등國民會議를機會로大總統에就任한다는등여러가지로國內外에잇서서批評하고잇는바大總統制의採用을必要로하고아니함은革命의完了에달아決定되는것으로現在의訓政時期에잇서서는大總統을設할必要를認定치안는다余에게닥치는毁譽褒貶은介意치안흐나中國及國民政府에對한內外의認識을그릇치게하기爲하야구지將來하는國民會議에總統問題를提出치안흘것을聲明한다

江西討共軍이 總攻擊開始

官軍의飛行機도總出動援助 共軍死傷不少한듯

【廿三日南京特電】孫連仲軍은江西省에到着하야攻擊과防備에方針을決定하엿는바二十日何應欽은江西討共軍에對하야一齊總攻擊을命令하엿나孫連仲朱紹良部는樂安과宜黃南豐에서共產軍과激戰中인바飛行機도全部出動하야協助하얏슴으로共軍의死傷이多數에達하엿고長江共軍委員張世德을잡어銃殺하엿스며王金鈺은十八日부터前線에出發하야討共軍을指揮하고잇다

濱口首相不登院

今日貴院의要求가업는限

【東京二十三日發電報聯合】濱口首相二十四日의登院問題에對하야는同日朝鈴木翰長及櫻內幹事長賴母木總務兩氏가首相官邸에會合하야首相同日의容態에따라決定할터인바二十三日夜의模樣으로는特히貴族院側으로부터要求가업는限登院치안흘方針이라고

研究會의軟化로 政府側은樂觀

多少迂余曲折은잇드라도 減稅案通過는有望

【東京二十四日發電通】二十三日의研究會常務員會의態度決定에따라追加豫算은通過가確實하게되얏스나減稅案은依然不安한狀態에싸혀잇슴으로政府도자못큰일로녁여貴族院의諒解를엇기에努力하고잇는바研究會의一部並交友俱樂部의反政府運動이너무나露骨的으로橫行하고잇슴으로此等一派에對한反感이各派內에釀成케되야公正한立場에잇는議員純理論에立脚하야減稅案支持의態度를보혀왓슴으며茲一兩日中에多少의曲折은잇드라도結局原案通過를보리라고政府部內에는樂觀하고잇는者가만타그리고會期延長은하지안키로하얏스나減稅案이貴族院委員會에可決되고本會議에上程하야討論에時間을要한關係上二十五日中에議了할수업는境遇에同案의通過確實의可望이보히면不得已一日만會期延長하야同案의實現을期할處置를取키로決定하고잇다

海軍職工整理에 極力人員을縮少

四月十八日에實施

【東京二十三日發電報聯合】倫敦海軍條約에伴하야海軍整理에要하는豫算은近近兩院을通過함으로海軍艦政本部에서其具體案에對하야種種協議中이엇는데整理人員은極力縮少하야職手當의增加를圖키로決定하고期는四月十八日인바整理職工에는四月四日頃內示키로決定하얏다

婦人公民權은 本會議서否決乎

委員會에서는 五對三으로通過

【東京二十四日發電報聯合】婦人公民權案을中心으로하는地方制度改正案은二十三日의貴族院特別委員會에서採決한結果、男子의公民權年齡을現行法에도二十五歲로修正하고五對三으로可決하얏다그리고同委員會附托의地方制度改正案에伴하는治安警察法改正案(僧侶、敎員女子의政治結社加入의事項)은否決하얏다따라서市町村에잇서서公民으로의資格는男女平等으로되엇스나이修正案이二十四日의貴族院本會議를通過할는지는疑問으로目下의形勢로보면否決에가우러지고잇다

行財稅別의 調査機關更生

三相이意見交換

【東京二十二日發電通】濱口首相의健康도漸次良好하게되여今後會合도次第할希望이보이게되엿슴으로安達江木井上三閣僚는二十二日院內大臣室에參集하야意見의交換을行하엿는바就中稅政方針에關하야政府가거듭聲明할行財稅制調査機關의更生에對하야意見交換이잇섯는데그更生의大綱은

一、調査機關의組織은官制에依하야制定함

一、會長은濱口首相으로하고다시副會長三名을設置함

一、行財稅制三部門에난호아各部長은副會長이此에當함

一、委員은關係上官吏以外에널리學識經驗者를參與식힘

一、調査會의決定은政府에서直時實行할方法으로取함

이라는바一部에서는右三部가各各獨立하야審議를促進시킬時는各部總會에서分離한機會를주어實行을遲延케할憂慮가잇슴으로各部門마다組織을別個로하야三調査會를設하도록할것이라는意見도잇서此等의決定에對하야는濱口首相의意見으로決定할터이다

地租法改正과 耕地整理法案

結局은審議未了乎 研究會審査部意見

【東京二十二日發電通】貴族院稅案의運命을支配하는研究會에서는그態度決定에먼저政務審査部의意見을打合코저二十二日午後四時부터事務所에各部의部長、理事의聯合會를開하고協議結果、營業收益稅法中改正案外三件은假令減稅이僅少額이라할지라도減稅案인故로元來부터貴族院으로서는阻止할것이못되는것이나地租法案、耕地整理法中改正案의兩案은어느方面에서論議調査한달지라도增稅案인것을免치못한다고審査部의意見이多數를占하엿다는것임으로右增稅案인兩案은이에分離하야政府에再考를求코저審議未了로하는것이適當한指導인줄로하는것이行財政整理와가리稅制의大整理를斷行하겟다는것임으로右增稅案인것을免치못한다고審査部의多數意見으로서이것을報告하야本案의取扱方法을決定키로希望하고同七時散會하엿다衆議院의先議稅案又는案의本質에鑑하야減稅案通過主張은會內에서少數意見인것이이에依하야明瞭케되엿다又一部幹部間에企圖한硬軟兩派의妥協案인强硬한希望決議附帶說도一蹴되여가장注目을要하는點이라하고二十三日의常務委員會가通過決定을하게되면協議員會는政務審査部의强硬意見이相當히強하게反映될것인故로常務協議兩委員會의意見一致는없을困難한事情下에잇는것이少壯派가이러한强硬意見이有力한以上總會의會의態度決定의際에는非常한紛糾를일으킬것이라고豫想된다

八面鋒

○ 大邱署에서、秘社嫌疑로檢局한十名이、一年만에無罪로判明되여全部釋放되엿다고

○ 警察의責任은、말할것도업지만、멀사람의一年間無故呻吟은號訴할곳이어데일가?

○ 말만잇든國家補償案의消息이다시궁금

○ 月謝金못내여、學校로부터버림바든어린이들이、白沙場에돌어안저自省한다고

○ 모래알가티、쌀쌀한世上에、이네들만은、純眞하고도熟이잇다

朝鮮人口問題再論【六】

增減率에關한統計的研究

辛一星

이에다시朝鮮內에잇는日本人의配偶數에依한出生率을示하면如左하다(配偶數千에對한朝鮮內日人의出生率)

大正二年	一一、六一
同三年	一二、五五
同四年	一〇、六九
同五年	一一、三二
同六年	一一、五二
同七年	一一、四二
同八年	一一、一二
同九年	一一、一六
同十年	一一、六五
同十一年	一二、一三
同十二年	一一、一三
同十三年	一一、五四
同十四年	一一、一九
昭和元年	一一、〇一

우리는 이에서注意하여야할뿐이 두가지가잇다 첫재는 이에이른바配偶數에關한것이요 둘재는出生數에關한것이다 (가) 이에이른配偶數는 늙은이나 젊은이나할것업시 다만戶籍上 夫婦되어잇는數는全部計算한것이니 따라서出生增減에關係가적은配偶 다시말하면 出產能力이업는者도計算에加入되엇슴으로 그結果를正確하다할수업스며 (나) 이에이른바出生數는純然한公生兒만을가라치는것이아니라 私生兒까지도算入한者이니 따라서分母인配偶數와分子인出生數가 그內容과範圍에互相差異가잇는以上 그除한結果를곡正確하다고할수는勿論업다

그라나 이것은우리가아는範圍內의數字的表現으로는 가장眞正에갓가운者이라할수잇스니이제그數를比較하야보면 우리는곳朝鮮人의出生率이日本人의그것에勝하지않을알수잇다

× 이以外에도 우리는出生率의研究로나시出生者數의指數를算出하야 그것을比較하야도보고 또世界各國의出生率을比較하야 우리의出生率의高低를아는것도 興味잇는일이겟스나 前者는後機로미루고 後者는以下에自然增加率을論할때에比較考究하겟기 이에는略하기로한다

그런데 이에일言할요야들일이잇스니 그것은 우리의增殖力이大正十二年度를 最高絶頂으로多少減下된傾向이보이는데關한일이다 그原因에對하야筆者는前에前揭拙論에서(가)朝鮮人의經濟的破滅에서必然的으로致來하는 國民經濟의不足(나)生活難에基因한結婚의延期(다)最近靑年群의流浪等事實을든일이잇다 이와가티出生率의漸次減下는 唯獨朝鮮만아니라世界의 各國더욱歐米의先進國에잇서서는 그어느것이그러치안흔나라가업나니 이傾向의先者인佛國은이미一八一五年頃부터出生數가減少하얏고 英國은一八八〇年代부터 獨逸은一八七〇年代부터 伊太利는一八八〇年代부터 이傾向을示하얏나 그러나朝鮮의出生率減下의傾向은 아즉確言하기는難한程度에잇스며 이出生率減下는 반다시出生數의 減少를意味하는것은아니니 朝鮮人의出生數는 每年增加하야가는狀態에잇다

第三、死亡率의研究

出生을人口增加의積極的方面이라하면、死亡은그消極的方面이다 그럼으로死亡統計는出生統計의正反對를示하는者이니따라서 그重要한諸點에關하야는出生統計의理論을 그대로應用하야도無妨하다 그러나死亡統計는 (一)死亡者의年齡이恒常問題되는것 (二)死亡原因이重要視되는것 (三)死亡者의家族關係보다도 死亡者自身의背景이問題되는것等諸點에잇서서互相다르다

出生統計에普通出生率이잇드시 死亡統計에도普通死亡率이라하는것이잇다 이問題되는것가티 死亡統計에잇서도爲先普通死亡率부터研究하지안흐면안된다 普通死亡率이라함은 總人口를分母로하고死亡者數를分子로하야어든關係數이니 이에우리族의死亡率을統計에依하야示하면如左하다

人口千에對한死亡率

明治四十四年	二二、四四
大正元年	一六、六九
同二年	一八、七六
同三年	一九、八八
同四年	二一、五六
同五年	二二、七八
同六年	二四、六七
同七年	三一、〇〇
同八年	二三、五三
同九年	二三、〇二
同十年	一九、九七
同十一年	二一、六二
同十二年	二〇、八八
同十三年	二〇、七一
同十四年	二一、八三
昭和元年	二〇、五一
同二年	二二、六二
同三年	二三、七五
(右平均)	二一、四

× 다시日本人死亡率을보면如左하다

明治六年	一九、六
同十六年	一八、一
同二十六年	二三、七
同三十六年	二〇、〇
同四十四年	二〇、四
大正七年	二六、八
昭和二年	一九、八
(右平均)	二〇、四

豫約募集

婦人公論大學

入學の絶好期

처음열리는 婦人最高의學府

講師. 科目. 內容모다日本一

全二十四卷、每月二冊配本、特製本

平易懇切、全卷修了者に記念牌贈呈

即刻申込め!

第一回配本開始 戀愛篇と婦人職業篇

東京驛前丸ビル五階 振替東京三四番 中央公論社

豫約規定

◎頒布方法 豫約會員에限하야頒布함。一冊만따로는안팜니다 中央公論社又는近處書店에申込하시압。

◎刊行期日 昭和六年三月一日第一回(二冊)刊行하고、以後每月同時에二冊식刊行하야、昭和七年二月末日로써完結함。

◎入會方法 먼저入會員으로、壹圓과一個月分以上의會費와、送本料를合하야拂込하시압。이入會金은每月拂込하시는분의最終回의會費에充當함으로最終回의會費는拂込할必要업습니다。但中途에解約者에는入會金을返送치안합니다。全額拂込하는분은申込金을안바듬。

◎會費及び送本料 (一)每月拂(二冊に付) 金壹圓八拾錢(入會金壹圓) 送本料每月(二冊分) 內地拾八錢 植民地貳拾八錢 (二)全額一時拂 金拾八圓(入會金不要) 送本料十二回分 內地貳圓拾六錢 植民地參圓卅六錢

◎拂込方法 近處書店에申込하시면便利합니다。本社에直接申込하실때는振替貯金又는爲替로前月二十日까지에着金하도록拂込하야주시압

申込殺到 增刷出來

內容見本進呈

土地家屋貸借不許코 臨農奪耕의非道敢行

黑龍江省政府의驅逐令

山東、河北의自國貧民移住코저

廿萬同胞束手無策

【東三省特派員發信】 중국관헌(中國官憲)이 재만조선농민(在滿朝鮮農民)들을 구축한다함은 루보한바어니와 근일에 흑룡강성정부(黑龍江省政府)에서는 자국산동(山東)하북(河北)의 빈민을 북만(北滿)에 이민(移民)을식키기위하야 방금춘경긔(春耕期)임에 불구하고 조선농민구축령(朝鮮農民驅逐令)을 각현정부(各縣政府)와 각공안국(各公安局)에 발령하얏는데 현정부와 공안국에서는 각촌공회(各村公會)와 지주(地主)에게 엄령하야 구체적으로 구축을 실행하게되엇다는바 방금에 춘경긔에 구축을당하게된 이십여만조선농민(朝鮮農民)은갈곳이 망연함으로 그들의사활문제는 실로우려치안흘수업는바이며 구축령은 압에와갓다 고한다

一、從來에는每年陰二月에土地小作及家屋貸借契約을締結하얏스나今年부터는朝鮮人에限하야는土地及家屋貸借를不許할것

二、土地小作及家屋을朝鮮人에게許하는者는嚴罰할것

三、朝鮮人小作農民들을雇傭農夫로할것

柳河縣在住同胞 百餘名生死彷徨

【新賓州】 만주에잇는조선농민들은중국관헌이극도로 압박하는참담한사실이그곳이주지에서부터 도라온조선인으로부터권한다류하현삼원보(柳河縣三源甫)부근에서는 최근중국관헌이애매한 조선농민을권부부정조선인이라는명목으로권부리거를명하는동시에불응하는가옥에는권부를불질러서태워버렷슴으로하는수업시삼월이십일경에 그곳으로부터류하현조가보(柳河縣刁家堡)의동쪽약삼리되는 홍초전(紅草甸)으로약백명의 농민이남부녀대하고밀려이여와서 생긔의기로에서방황한다 한다

間島暴動嫌疑 二十一名又起訴

林逢雨、金成洙等取調一段落

八名不起訴釋放

조선공산당(朝鮮共產黨)과 고려공산청년회(高麗共產靑年會)의 만주총국원(滿洲總局員)으로중국공산당(中國共產黨)에가입하야 연화행동위원회(延和行動委員會)를조직하고 간도룡정촌(龍井村)을중심으로작년이래폭력으로써만주적화(滿洲赤化)와 조선××을 원조하든 조선인중국공산당원은경성으로이송하게되어배동건(裵東健)리동선(李東鮮)등일백삼십삼인은이미괴소되고장학천(張鶴天)정운해(鄭雲海)등약륙십여명은취조중에잇는림봉우(林逢雨)김성수(金成洙)등이십구인에대한사건은이십삼일오후에삼포검사의손에서취조를 마치고 이십일명은치안유지법(治維法)위반방화와(放火) 살인(殺人)등죄명으로경성지방법원 예심에 회부되고 그외팔명는 불괴소로 작야에서대문형무소에서 출감 하엿다는 바작년십일월 이래룡동 혐의자로서 괴소결정된것이 일백사십이인이며 이송되어잇는 사람이오십삼인이라는데 이후도 간도에서속속이송하리라한다

豫審廻付者姓名

▲林逢雨▲金成洙▲李南容▲韓鳳雨▲金學洙▲金鍾洙▲黃龍郁▲張昇東▲方東根▲尹學松▲金丙恒▲姜昌烈▲黃以男▲黃學鳳▲金得用▲黃秉國▲李東明▲許成直▲朴成龍▲黃泰國▲金炳男

◇입학이냐? 아니냐? 緊張한査定終了日 (금일수송동보교에서)

創立大會續會 中央委員等選定

佛敎靑總第二日

조선불교사(朝鮮佛敎史)장에새로운획시긔를남긴조선불교청년총동맹(朝鮮佛靑同盟)은시난이십삼일로써정식으로그산성(産聲)을올렷나 이십삼일 오전열시에 시작된 동창립대회는 익이십사일오전열시부터속회(續會)를열고 긔관지(機關紙)발간 불교의 농촌진출(農村進出)등장래의동맹의 행동(行動)정책(政策)등을규정하는의안(議案)이 상정될터이며 동회중앙위원은아래와가티선거되엇다

◇中央執行委員長 金法麟 委員 金法麟 柳葉 金一鶴 李龍新 金海潤外二十五人 同候補 金敬弘 金正完外三人 中央檢査委員長 … 委員徐元出 朴德純外五人

三年間避身타가 共黨員自遂

【서울系幹部李芳】 廿三日檢局에自現

지난구일 오전열시반경에 경성지방법원 검사분실 사상전문계(思想專門係)에는 청년한명이 나타나서『나는조선공산당원(朝鮮共產黨員)이니 처벌하야주시오』하고그의범행을자수한 청년한명이잇섯다 삼포(森浦)검사의 심문한결과에의하건대 그는 제삼차 조선공산당의관계 리방(李芳)(三一)(一名李允植)으로 본적을 경성옥천동(玉川洞)사십사번지에 두고 현거동(現底洞) 산(山)이번지의 이십팔호에거주하면서 일즉이 조선공당에가입하야 이미세상을 떠난송내호(宋乃浩)와또복역중에잇는 리병의(李丙儀)등과경성『야체이카』를조직하야스사로책임자(責任者)가되고그목적관철에활동하든중 소화삼년에 제삼차간부계가 관부경찰에 검거됨에임신을피하야 다녓스나 범죄의시효가언멸 될때까지 그생활을더 계속할수 업는것을 깨닷고그가티 자수한것이라는데 검사국에서는다수한 전상을 참작하야이십삼일부로써 신체구속을 해케하고 잇건거류만으로 괴소하야 동법원 공판에회부 하엿다한다

朝鮮프로藝術同盟 擴大委員會開催

全國大會代行하야

시내견지동팔십번지에본부를둔 조선푸로레타리아예술동맹(카프)에서는 오는 삼월 이십칠일 (金曜)하오네시에 시내견지동 팔십번지동회관안에서확대위원회(擴大委員會)를개최한다는데중앙위원은 물론이요 그외에각지부대표자와 맹원중에서 새로히 확대위원을 선정하야서 이제외지 전국대회가 업서서 진행하시 못한일반사무를집행하리라한다

一、同盟再組織에關한件

二、藝術運動一般情勢報告의件

三、支部及盟員整理의件

四、機關紙發行의件

五、講演會開催의件

二十三戶를全燒 貧民部落一洞全滅

다수리재민들은생계막연

全南谷城郡下에大火

【警務局着電】 이십사일오전 전라남도경찰부장(全南警察部長)으로부터 경무국에보고한바를의지하면 지난이십이일밤 전라남도곡성군고달면자곡리(谷城郡古達面自谷里)김영철(金榮喆)의집으로부터 불이나서 마츰봄시부는바람으로 전동리 이십삼호(二十三戶)가전소하엿는데 손해는약삼천오백여원으로추정되나 원인기타는 아즉알수업다고하며 불탄후 폐허(廢墟)로된 전긔자곡리는 원래빈민부락(貧民部落)으로 불시에 집을일흔 수만흔 이재민(罹災民)들은 먹을것이업서 거리에서 룽국하는그정황은실로참담하엿다 한다

府內十八公普校 今日一齊査定

◇收容될兒童不過三千五十八

放逐될兒童은二千

금년사월 일일입학케할 경성부내십팔개소 공립보통학교의 입학아동은 긔보와가티 금이십사일각학교에서 일제사정을 행하얏는데 입학을허락하기로 결정한각학교의 아동수는 다음과갓다

△昌信公立普通學校男七〇人女七〇人△惠化男七〇人女七〇人△於義洞男一二八人女六四人△齋洞男一四〇人女七〇人△校洞男一四〇人女七〇人△壽松男一四〇人女七〇人△淸雲男一四〇人女七〇人▲梅洞男六四人女一▲竹添男一四〇人女七〇人▲貞洞男一四〇人女七〇人▲渼洞男一四〇人女一▲水下洞男七〇人女七〇人▲仁峴男六四人女一▲孝昌男一四〇人女七〇人▲舟橋男一四〇人女七〇人▲龍山男七〇人女七〇人▲麻浦男七〇人女七〇人▲京城女子女二一〇人▲計男一八六六人女一一八四人計三、〇五〇人

이와가티 입학을 허락하기로결정한 아동수는 모다삼천오십인인데 각학교에서 긔일까지예정한 입학지원아동 사천구백삼십삼명중에서 일천팔백팔십삼명의 다수한 아동은 눈물을머금고 교문으로부터 쫏기어나아가게되엿다

十個所私普校도 全部收容極難

륙백아동수용한대도 一千餘名將奈何?

경성부민각계에서입학 증명을하여준수효에 비하야 삼백명이나감소된 긔긔사천팔백 삼십삼명의지원자에 대하야도 그중에서겨우삼천 오십명을 수용하고남어지 일천팔백삼십 삼명은가두로방황을 하지안흐면 아니되게되엇는데 이들이 시내각사립보통학교로 몰리어간다 할지라도시내사립보통학교는 모다십개소로한학교에 긔것수용을한다할지라도 평균륙십명 에서는더수용할수업슴으로 십개소사립보통학교 에서 약륙백명을수용한다치고라도 일천 이백삼십여명의 만흔아동은 가두로방황케될것이며 경성부 민각계에서입학증명을 하여준 아동에비하면실로 일천칠백여명의 아동이금년에도 입학을하지 못하고그대로묵게되리라고한다

査定한結果는 廿六日에通知

별로 시내각공립보통학교의 입학아동의 사정은 금이십사일에

螢雪積功成果

二十五日卒業式

▲向上女子技藝學校 第五回卒業式午前十時半

第三次高共會員 康基善二年求刑

에서현금 약이백원을 사괴며취하엿다는데 묘하서대문 형무소에서업중 취조를받는 중이라한다

제삼차고려공산청년회(第三次高共)에가입하야 시내 숭이동(崇二洞)하필원(河弼元)의 집에잠복하야 사회과동과공산운동에 활동하든 평남(平南)출신의 강기보(康基善)는 검거되지 이년만에이십삼일 경성지방법원에서 공판개정되어 금천(金川)재판장주심으로 사실심리를 마치고 삼포(森浦)검사의 이년구형론고가 잇섯스며 변호사리인(李仁)씨의 변론이 잇섯다는데 언도는 오는삼십일이라한다

오월첫공일―어린이날 施設事項과規程

―地方團體도지금부터準備― 宣傳紙等請求四月廿日限

금년도 어린이날을 원만히거행하고자 중앙과관으로 림시조직된『전선어린이날중앙련합준비회(中央聯合準備會)』에서는 지난이십삼일 오후다섯시부터 그회관에서 고장환씨 사회아래준비위원회(委員會)를열고 금년도어린이날에 대한 시설사항과준비사항과 및그규정등을 제정하얏는데 대개력년(例年)과 가트며 세세한것은 각지방에공문으로 통달케되겟스나 그중요사항은 아래와가트며 일반지방단체는지금부터 준비에 착수하기바란다는바 더욱미비한 사항은 동회로 직접문의하기 바란다고한다

一、地方에供給하기爲하야準備할것

1 포스타ー 2 少年少女에게주는삐라 3 父兄母姉에게주는삐라 4 어린이날노래 5 行列儀式用旗 6 標語資料 7 講演資料 8 其他(乘物及一般用旗)

二、地方으로서미리準備케할것

一、宣傳旗二、陽燈及祝燈三、優良少年表彰四、無料健康診斷五、寫眞撮影提供六、어린이集會七、父兄母姉集會八、其他地方에따라서適當한것

三、地方團體의請求方法

一項에對한所要數量을定하야四月二十日까지請求하되費用補充金(實費)으로團體는三圓式을京城堅志洞八〇同準備會財政部高長煥에게로送送할事(郵送은四月廿五日까지며『어린이날노래』만은미리配付토록함)

樂園洞小火

손해는천여원

이십사일 오전세시 사십오분경에시내락원동(樂園洞)이백사십삼번지 료리점 연풍루(延豐樓)박태준(朴泰俊)(四〇)방에서불이일어나서 오간집이 전소되고린가까지 연소되엿스나 동네시십분경에 맛침진화하엿는데 손해는천여원에 달한다고 하며그원인은란로 연돌이 불완전하야불길이새여나온것이라한다

鐵道局馘首風 一時에五百名

【局內엔喜悲雙線曲】

街頭에失業沙汰!

철도국(鐵道局)에서는 최근불황으로 년오십만원이라는 거액이 감수되고 그에대한인건비오분감(五分減)의 궁경에 싸지게되어 드듸어 종업원을크게도태하기로되야 이십삼일 오후에고등관급(高等官級)칠명 판임관(判任官)백여명철도수(鐵道手)오십명고원(雇員)구십명용원(傭員)이백오십여명으로총계 오백십팔인의 다수한인원도태를 단행하엿는데 그중에고등관판임관급을 제한이외 용인(傭人組)은 팔할이상이 조선사람이라한다 그런데이로서 가두(街頭)에 몰려나오는 다수한실업군(失業群)들과 요행히정리풍(整理風)에 휩쓸려들지안흔종업원들사이에 눈물겨운 작별은 과연글자그대로 희비쌍주곡(喜悲雙奏曲)이 연출되어잇섯다

女記者假裝코 二百餘圓詐欺

신문잡지(新聞雜誌)의 긔자(記者)라는 일홈을팔아서세상을속히는소위가긔자(假記者)배가횡행하는이때에 묘령녀자가 잡지긔자(雜誌記者)라는간판으로써 막대한금액을 편취한가위 첨단적사건이잇다 본적을 황해도황주군황주면성남리(黃州郡黃州面城南里)삼십구번지에두고시내죽첨정(竹添町)삼정목팔십삼번지에 거주하든 김정각(金貞珏)(三〇)은 지난일월부터이월말까지약일개월동안에시내신문평론잡지(新聞評論雜誌)철필(鐵筆)사녀긔자(女記者)라사칭하고평안남도안주(安州) 정주(定州)등지를 순회하면서 동잡지의발전 축하광고(廣告)를모집한다 하야약오십여커

李容翊氏九十萬圓事件 勝敗는證據如何에

原告의證人만十五名의多數

外交官과財界人物等登場

리현재(李賢在)씨 대제일은행(第一銀行)간의구십만원 소송사건은 루보와가티 계속하야동경(東京)에서 진행되는 중인데 지난십칠일 동경 지방재판소제오호법정에서 구두변론이 개정되어 재판장은원고가 신청한경성에서 의증인십이명과신호(神戶)횡수하(橫須賀)동경등지에서삼명합계 십오명과 피고제일은행이 신청한증인오명중 동경에서 이명의증인을 취조키로허가하엿는데 사건은 피고측의소위시효(時効)장도유야무야로되고 증거여하에따러서 사건의승패는 결정되게되엇는데 원피고간의 증인은구한국시절의 외교관(外交官)과 재계(財界)에 활약하든모모지명의 인사들 임으로 사건의전도는 자못세인의흥미를집중하고잇다한다

龜城侵入햇든 假募員被檢

三名을一時에逮捕

【新義州】 긔보―삼월십칠일오후수시경 평북구성군 사긔면은봉동(龜城郡砂器面殷峰洞)허익(許益)현명옥(玄明玉)집에두청년이드러가서이십인의방을지어가지고다시 만주○○단에서 왓스니 군자금을내라하야 현금팔십오원을 빼아서가지고간사건은 그후 구성경찰서(龜城署)의 수색으로 삼월이십이일 범인이체포되엿다 그들은

龜城郡砂器面花岩洞 韓興德(二三)

同郡同洞 白洛龜(二九)

同郡同洞 金宗元(二七)

으로 만주○○단과는 아모런관련이업는것갓다한다

張寒星屍體 奉天으로移葬

日中間問題로

【吉林】 재작년에간도(間島)에서평정부보(平井警部補)를사살한 장한성(張寒星)은 작년봄에 길림(吉林)에서 중국관헌에게 피착되야그동안에 길림중국감옥(吉林中國監獄)에서지난십일일에 병사하엿다함은 이미보도된바어니와 길림재주동포들은 장비를모하서 관곽을가추어길림북산공동묘지(吉林北山共同墓地)에장의하얏는데 지난십오일에중국검찰청(中國檢察廳)에서는돌연히 장씨의사체를 인수하야 동포들을소환하야 구금하엿는데 리유는 장씨는일본관헌이 공동으로 체포한것인데 장씨의 사체를 중국관헌이독단히 처리하엿다하야 길림일본령사관(吉林日本領事館)에서는 항의가되엿다함으로 중국관헌에서는 그의사체를공동묘지에두지말고 봉천의원(奉天義園)에임치하야 임치표를바더서 가저오라 함으로 길림재주동포들은 또다시장씨의시체를 봉천의원으로 이장하엿다고한다

爲替僞造犯逮捕

얼마전에 종로서(鍾路署) 관내에서위조소위체(僞造小爲替)가 발견되엿다함은 긔보하엿거니와 그범인이이십삼일에 필경종로서(鍾路署)에 검거되엿는데범인은 전남익산군 오산면장신리(全南益山郡五山面長新里)에 본적을두고시내봉익동(鳳翼洞)오십오번지에 현주하는 남상천(南相天)(三四)으로서 지난이월부터 삼월동순까지의 사이에경성우편국(京城郵便局)안국동(安國洞)수원(水原)군포장(軍浦場)등수처의 우편국에서이십원소위체를 진회하고는 이십원소위체로 위조하야 사용한것이라한다

中國人과亂鬪

說諭後에放免

고양군 은평면평창리(高陽郡恩平面平倉里)일백이십사번지에거주하는 김원룡(金元龍)(三一)은이십일날오후네시경에 시내북미창정(北米倉町)륙십오번지부근을 통과하다가대소롭지아니한일로태평통(太平通)이정목삼십사번지에거주하는 중국인 손경규(孫慶奎)(三六)와 말다툼이생긴것을그부근중국인들이 몽동이를 가지고 곤란케함으로 이에분개한 김원룡은 그몽동이를빼서가지고 중국인원후은(袁厚恩)외네사람의집을습격하야 창문을 산산이깨트리고사람을닥치는대로때리는것을본정경찰서원(本町署員)이 서로데려다가 쌍방을 설유하야돌려보내엿다한다

不景氣口實 卅名解雇

【釜山】 부산영정삼정목(釜山榮町三丁目)에잇는 대이상회제재공장(大二商會製材工場)에서는 불경긔로인하야 영업부진이란구실로 지난이십일일 직공(職工)삼십오명을 일시에 해고(解雇)하얏다는데 그중에 반수는 십여년동안이나 동공장에서 근속하든 직공이라하며 그들중에는 대다수의 극빈자로서 그날그날을 벌러서오륙인의가족을 먹이여 오든중 몰녀히해고를 당하게 되엇슴으로해고당한직공삼십오명은지난이십삼일공장에 쇄도하여 고주측(雇主側)의무조건해고에반대하는동시에 동공장에서 작업중부상을당하야도 불구자(不具者)가되엇슴에도 불구하고 해고를시키는것은 너무나 가혹한처치라하야 동공장주임을 따리여죽인다 하엿슴으로 동공장주임은 피신까지하여 일시살풍경(殺風景)을연출하엿다고한다

핀셋트

▲부내십팔개공립보통학교에서는금일일제히 사정을맛치엇다 결과는 이십륙일에학교에서가정으로통지한다고▲그러나사정에서필연적으로떠러질아동의 이천여명은어대로가나▲전라남도곡성에는빈민부락이화재로전멸! 그나마탓스니안흐로어떠케산담!▲가짜녀긔자가경향으로출몰하야사긔취재▲녀성직업이또한종류는늘엇군!

高級寫眞師養成 朝鮮寫眞專門學院

入學資格 普通學校卒業程度以上 學費低廉 試驗 就職容易

學則請求送呈(郵二錢切手) 京城府中學洞十八番地

募集人員 約七拾名

願書受付 三月三十一日限 試驗期日 四月四日、五日、六日 規則書入用者는郵券二錢을要함

生徒募集 京城藥學專門學校

入學資格 本科(男子)別科(女子)共히中等學校卒業者

京城府黃金町六丁目 (電話本局一六四四番)

生徒募集 新學期開始(光化門通)

京城簿記學院 都染洞三二番

銀行、會社、商店、其他社會、會計事務에從事할靑年 詳細規二錢

生徒募集 一學年 七十名 上級編入若干名

試驗地 京城府 試驗日 三月二十五日

(詳細는本校에照會하시면即時回答함)

京都市三條通十本四 指定認定 兩洋中學

公認 內鮮自動車講習所

平壤府南門町九八番地

全學費 四拾五圓

規則書貳錢切手封入送呈

外務社員 若干名招聘 中學以上의程度로年齡二十五歲로五十歲未滿의男子로生命保險界에希望이有하신분은午前中來談하시옵

京城府南大門通二ノ一 日本生命保險株式會社朝鮮支店內 指導社員 林愚植

登錄商標 登錄商標 元祖

고무靴界元祖

京城(旧龍山)元町 大陸고무工業株式會社 電話龍山長三〇番 振替口座京城二二六八番

專務取締役 李圭元

京城鍾路(旧裁判所前) 總販賣部 電話光化門長七一五番 振替口座京城七三三三番

京城南大門通四丁目(南大門市場越便) 總販賣部支店 電話本局七七五番 振替口座京城三七七五番

大陸고무

責任保證

信用本位

◎社會定評잇는本店理髮器具는不正品征服者로品質을絕對責任保證함近日不正商人의虛僞廣告와玩具에不過하고一次를使用치못하는廉價理髮器具에속지마시고信用本位의本店에試驗하소서

品質不良則絕對返金 ▲十二種一組大特價 特上品 四圓也 上品 三圓五十錢 普通品 三圓也

理髮機械目錄進呈地方代引 別製品二、五〇 特上品二、〇〇 上品一、五〇 普通品一、〇〇

京城鍾路拾丁目十七 金物 唯一商店 電話東光一一一九番 振替京城一九二八七

기침이면 백발백중

기침 기침

百發百中

參天セキ藥

三月中 農家行事 樹木栽植 (四)

担當記者

植付法

一 植付要領

植付季節에 對하야는 첫재 仔細히 說明하얏슴으로 여긔에 略하나 何如튼 解氷을 中心삼고 解氷 卽後 速할수록 그 利益이 莫大하며 느커도 싹이 나오기 前에 植付를 終了하여야 된다

整地……造林地 或은 雜草 小柴等이 繁茂하야 植栽困難할 때는 植栽前에 全部 비여서 整地하야 두는 것이 좃타 그런데 槪中에도 將來 良好하게 成長할 所望이 잇는 것은 그대로 남기여두고 植栽한 樹와 아울러 保護하면 좃켓다 朝鮮의 山野는 到處마다 稚樹가 發生함으로써 此等을 保護管理하고 發生치 아니한 곳만 補植하면 小數의 苗木과 僅少한 勞力으로 大面積의 造林을 할수잇다

植付의 形 苗木은 山地에 植付하는데도 規則的으로 植付하는 것을 要한다 이것은 各種 施業上 便益이 만흠으로써 그 形狀은 正形 菱形으로 하는 것이 普通이나 正三角形植을 最良으로 한다

植付本數 植付本數는 一町步 一本을 普通으로 하나 密植할 때는 適히 間伐木을 利用할 수 잇슴으로써 一町에 對하야 二本乃至三本가량을 植付하는 것이 得策이 되는 경우가 잇다 그리고 一般 肥沃地와 不便한 地에는 缺植을 하고 瘠地와 運搬이 便宜한 곳에는 密植하는 것이 普通이다 正方形植 一町步當 植付本數는 苗間을 六尺으로 하면 三千本 五尺으로 하면 四千三百二十本 四尺으로 하면 六千七百五十本 三尺으로 하면 一萬二千本으로 된다 그리고 正三角形植栽에서는 六尺으로 할 때에는 三千四百六十本 五尺으로 할 때에는 四千九百九十本 四尺으로 할 때에는 七千八百本 三尺으로 할 때에는 一萬三千八百六十本으로 된다(詳細한 것을 알자면 植付苗數早見表라는 것이 잇스니 그것을 參照할 것이다)

植付位置 苗木의 植付位置는 아모조록 쉬기(繩)을 을 피하고 使用하는 것이 簡便하다 植繩이라는 것은 麻繩이나 藁繩에다 五尺이나 六尺이나 苗의 間隔에다 鮮明하게 赤色布片으로 植付距離를 標示한 것을 直角으로 그 兩端이나 또는 一端으로부터 그 植繩을 移動키에 便케 한다 그런 後에 植繩의 布目을 木槌로 하야 그 植繩의 一方에 凡一尺가량되게 심을 구멍이를 판다 三角形植栽를 하고 커하면 植繩에 二種의 色의 布片을 交互로부처서 한번건너 間色의 布片을 標하야 심는다

植栽 苗木을 植付할 때에는 먼저 植付中央地點을 選擇하야 運搬키 便한 곳에다 四方을 가마스로 덥고 그 안에다 凍氣를 保存케 하야 乾燥를 防止케 한다 그래서 植付할 곳에 運搬키로 한다

苗木의 植付 苗木을 植付할 때에는 구멍이를 파야할 터인데 苗의 뿌리에 알맞게 잔듸(芝)等을 떼버리고 땅이로구멍이를 집히 파서 흙덩이를 軟하게 헤트려 石塊 樹根을 除外하고 深과 幅과는 三四寸 以上 곱게 헤트린 土의 一部를 구멍이 바닥에다 넣고 苗木의 根의 長보다 一寸가량 더 깁노록 구멍이를 파고 그 우에 苗木을 쏫 세이고 구멍이속에서 쇠 비고 흙을 한쪽손으로 七八分가량 넛코 다음에 細根사이에 흙을 제우고 根際를 下向시키기 爲하야 苗木을 左右로 움직이여 一寸가량 빼올니고 苗의 着根位置를 定한 後에 남어지 흙을 그러올니고 단단하게 밟는다 그런데 根元이 쏫드러가게 되면 雨水가 停滯되야 根을 腐敗케 할 念慮가 잇슴으로 根 附近에는 봉울도다 平地보다 놉게하는 것이 조타

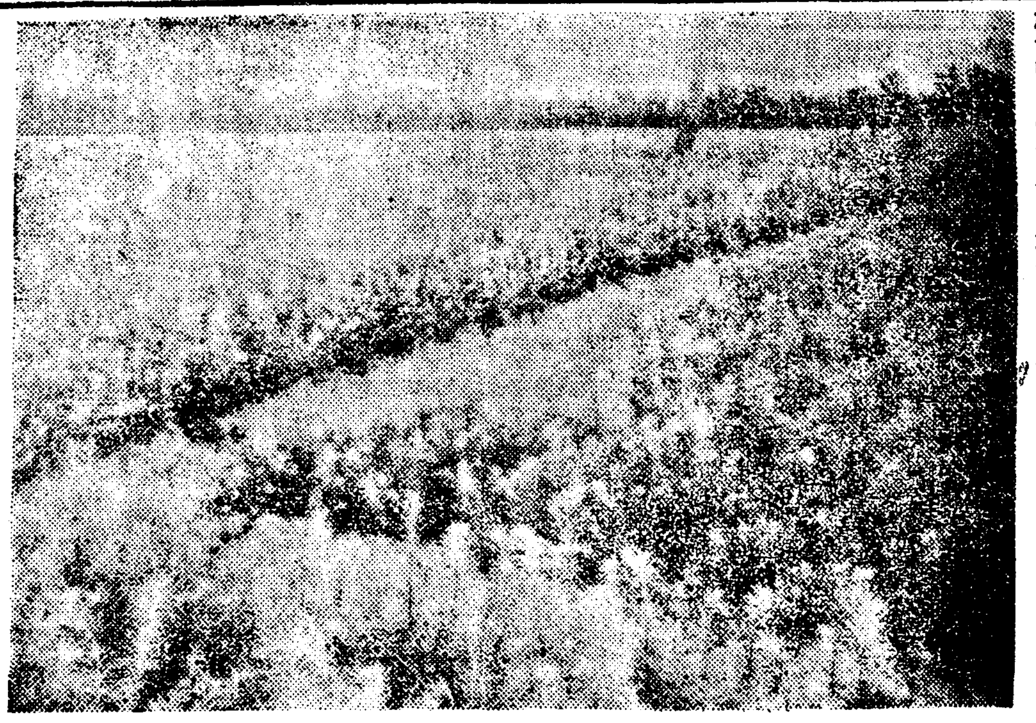

◇…落葉松苗圃…◇

副業으로 薄荷栽培를 獎勵 (七)

廣島縣農事試驗場에서 肥料施用에 對하야 報告한 것에 依하면

堆肥(或은 薄荷滓) 二百貫
大豆粕 二十貫
鰊搾粕 六貫
人糞尿 百五十貫

以上의 施用法은

第一回 三月下旬 堆肥全量 人糞尿五十貫
第二回 五月上旬 鰊搾粕全量
第三回 七月上旬 人糞尿五十貫
第四回 七月中旬 大豆粕十貫
第五回 九月上旬 人糞尿五十貫
第六回 五月中旬 大豆粕十貫

管理

薄荷田의 管理로서 重要한 것은 中耕과 除草의 두가지가 잇는데 夏季發芽前後에 一回或은 二回의 中耕을 하면 좃타 그리고 中耕할 때 넘우갑히하면 根을 切斷할 念慮가 잇다

收穫

薄荷의 葉은 恒常 薄荷分을 包含하얏스나 그 集積의 大小는 時期에 따라 다름으로 集積이 가장 만흔 때를 엿보아 收穫할 것이다 그러나 一般으로 收穫할 適期는 薄荷의 成長이 强度로 達하야 곳 開花하랴고 할 즈음 葉의 表面은 黃綠色을 帶하고 莖의 組織은 堅實할 때인데 開花가 盛하게 達할 때까지 收穫하면 조켓다 收穫할 때는 適期와 아울러 注意할 것은 天候와 時刻에 關한 것인데 아모조록 晴天을 擇하는 것이 必要하며 霖雨天이나 朝夕에는 避할 것이다 이것은 水分의 含量 如何에 依한 것인데 卽 薄荷는 收穫後 乾燥식히는 것임으로 水分의 含量이 적은 것일수록 더 乾燥하는 데 比하야 取扱上 非常한 便宜가 잇는 까닭이다

乾燥

薄荷는 收穫後 이것을 乾燥식혀 製油에 着手하는 것인데 그 乾燥法에는 陽乾 陰乾의 二種이 잇다 그리고 地乾이라고 稱하야 收穫한 것을 그대로 圃地에 펴서 乾燥식히는 法도 잇다 그러나 그 結果는 良好치 못하다 薄荷는 陰乾한 것이 油의 産出量이 第一 만타 乾燥하는 程度는 葉이 부러지기 쉽고 葉을 부시워서 容易히 粉碎될 程度가 조코 또한 가지는 外皮가 剝離되기 어려운 程度로 鑑別하는 法도 잇다 (完)

法律問答

【問】 甲乙丙三人이 商業을 經營하던바 甲이 商務로 잇스면서 甲乙兩人이 百圓을 내고 丙은 一分도 資金은 不出 關係하고 職員과 同一하게 採用이 되여 丙이 手當如何는 不問하고 下債權收及文簿筆記外지 하여 오든 바 本商業에 損害를 當케 되야 執務하던 乙과 丙에게 强制的으로 甲이 出資한 金額에 對하야 甲에 長子名으로 債權者로 하고 乙은 債務丙과 甲는 連帶로 하고 證書를 맛고는 商業當時 他人出資와 모든 것은 乙과 丙에게로 말하오니 以下 三目을 詳細히 敎示하시요 一、甲이 乙과 丙에게 債用證을 强制로 바든 것으로 金額을 차즐수 잇소 二、商業經營當時에 他人出金外지 丙도 責任잇슬가요 三、丙이 勤務할 적에 手當을 請求하오니 될수잇소 잇스면 規則을 敎示(雲峰 春者生)

【答】 共同經營中의 債務는 甲乙이 共同負擔케 되고 丙은 責任업스며 債用證書는 脅迫으로 된 것은 無效로 되고 脅迫程度에 未及한 强迫으로 成立되엿스면 取消할 수 잇스며 丙은 特約업스면 手當請求 못하오

【問】 本人의 父親이 大正四年度에 詐欺罪及印章僞造罪로 告訴를 當하여 服役判決로 罪가 成立되얏는데 日後 專門學校入學할 時에 父의 罪에 關係가 됩니까 民籍謄本에 罪名이 記入된다하오니 참으로 그리되면 關係有無를 明示하시요 (欲知生)

【答】 戶籍에 前科有無를 記入치도 아니하고 學校入學에도 아모 關係가 업슴니다

【問】 一、甲男乙女가 大正八年에 結婚하야 以來 同居中이오나 于今 婚姻屆를 提出치 아니하얏사온데 只今이라도 婚姻屆를 提出하면 法的 何等關係나 罰金이나 科料에 處罰을 當할니까 萬若 處罰을 當하면 其程度如何

二、右夫婦間에 今年八歲된 女兒 丙이 잇는데 只今 戶籍上 庶子女로 되야 잇슴니다 婚姻屆만 提出하야 受理되면 丙은 其時에 嫡子女로 됨니까 或은 따로 手續을 要함니까 萬若 手續을 要한다 하면 其方法如何(求禮一讀者)

【答】 一、失期陳述書를 添付하야 提出하면 受理하야 줍니다 그러나 處罰與否及其程度如何는 裁判所의 決定하기에 잇슴으로 豫測키 어렵슴니다

二、婚姻屆出하면 丙은 따라서 嫡子女로 됩니다 但 婚姻屆中에 丙의 生年月日의 次行에 丙은 其父母가 本件婚姻을 함에 因하야 嫡子女의 身分을 取得한다는 旨를 附記하시오 (辯護士 李仁氏答)

朝鮮의 火田과 火田民의 生活 (八)

金在錫

(五) 火田의 由來와 火田民의 過去

(가) 有史以後李朝末來까지

多久한 歷史的過程을 밟아온 朝鮮의 영에 오늘날 百餘萬의 火田民이 存在한 것은 너무도 驚異的 現象이라 아니할 수 업슬 것이다 그러나 그는 朝鮮에 爲險한 山嶽이 連亘한 大地域의 森林이 蟠居하야 잇다는 地理的 關係와 오래동안 繼續한 惡政에 基因한 經濟的 機械의 停頓 特히 李政林政의 不振等의 政治經濟的 缺陷에 依한 結果로 近年의 突然한 經濟的 轉換의 原因이 循環 交互作用하야 醸出한 歸結에 不過한 것이다 大抵 이 火田이라는 것이 엇더한 國土를 耕轉하고 原始的 農業狀態에 잇든 時代에는 世界共通의 現象이엇다는 것은 모든 經濟史와 農業史가 證明하는 바로서 일즉이 中國에는 『火耕』이란 文字가 잇섯스며 日本의 『畑』이란 字가 火田에 由來한 것도 이것을 說明하고 잇다 臺灣 露西亞의 火田은 前記한 바로 그도 亦原始的 農耕法의 遺物이다 그러하나 朝鮮에도 有史時代로부터 火田이 存在하엿스며 그 火田을 耕作하야 生活한 者가 잇섯다는 것은 조금도 疑心할 餘地가 업스며 그 事實을 類推하기가 어렵지 안흘 것이다

그러나 그것이 文獻에 나타난 嚆矢는 新羅眞興王朝이니 眞興王의 昌寧定界碑에는 『白田』이란 二字가 記載되여 잇다 또 同碑에는 『畓』이란 字로 記入되야 잇섯다고 한다 高麗以後의 田制에는 不易田은 正田 또는 實田이라 稱하야 常耕田의 性質이 잇고 一易田은 或은 耕하고 或은 廢하야 耕廢가 無常하니 隔年하야 一年耕 一年休하는 者이며 再易田은 荒遠田이라고도 불럿는데 一年耕 二年休하야 三年만에 한번式 耕作하는 土地이다

不易田 一易田 再易田을 通하야 平田 山田의 區別이 存在하야 잇든 것으로 미루어 보면 再易田은 今日의 火田에 該當한 者로서 그 時代에 벌서 火田民이 存在는 制度上에 明白히 認定하엿든 것을 알 수가 잇는 바이다

政要이 變하야 李朝가 되자 多少 其政策에 變動이 생겻스니 耕廢가 無常하며 또한 一定한 地主가 업는 火田은 一般에게 公認한 民田과 區別하기 爲하야 民田과 別冊으로 한 後 火田所在의 地名만을 記入함에 끗치고 字號를 무치지 안하엿다 이 成冊의 實物은 前日에 京城大學으로 移管한 奎章閣에 殘藏되여 잇스며 地方에서도 間或 어더볼 수가 잇는 바이다

그러나 이 外에 外지의 火田은 各處 山間地方에 散在하기는 하엿스나 其數가 微微하야 別로히 그 存在를 重要視하지도 아니하엿스며 때로 文獻上에도 極히 드믈게 나타남에 不過하엿고 火田及火田民이라는 것이 政治上 또는 農業社會政策上 重要한 地位를 占領하엿스며 그 存在를 重要視하기는 李朝十七世紀以後이니 孝宗四年(距今二百八十餘年前)의 量田遵守冊의 量田節目中에는 『山田內의 山腰上下를 勿論하고 田土肥厚하야 禾穀茂盛한 田은 相當한 等第로 分施行할』이란 句節이 잇스며 火田이란 地目이 文獻에 登載되기는

孝宗의 次朝 十八世 顯宗朝로 同朝三年(距今二百七十餘年前) 司諫 杰敏迪의 啓文에는 火田折受의 不可를 論하엿스며 翌四年의 備局啓文에는 『山林藪澤은 國家의 庇護하는 바로서 處處이 政이라하야 歷代도 이것을 尊重하엿스나 火田의 弊害는 近來 其極에 達하얏스니 萬一 이것을 放任한다면 高山大藪는 모다 焚蕩하야 百年長養은 一火로써 此를 燒盡하며 山은 버서지고 河川은 涸渴하야 萬斛가 一時에 絶跡을 할 것이요 通年의 旱魃 洪水의 原因이 實로 此에 基因하는 것이니 山藪의 高大有爲한 곳 國家의 祀典을 載한 個所 州縣의 鎭斧 輿地勝覽에 登錄된 곳은 封植을 加하며 焚燒를 禁하도록 各道에 飭하야 其實行을 促進하기를 力論한』이라는 節이 잇다 이것이 火田이란 地目이 文書에 登記된 始初가 되나 火田이 事實 弱리 散在하엿스며 火田의 弊害 火田民의 生活을 論하기 始作하기는 孝宗 顯宗의 前朝 卽 十六世 仁祖의 해인 것을 우리는 推測할 수 잇는 것이다 그 다음 十九世 肅宗元年에는 蘇耕節目을 製하야 『祀典의 所在地及名山大藪의 起耕을 嚴禁하얏스며 또 山腹以下는 百姓의 耕食을 認許하엿스나 山腹以下에 放火를 하면 必然코 山上으로 延燒할 念慮가 잇스니 今後 國禁의 山은 山腰의 上下를 勿論하고 一切 此를 嚴禁함』이란 것을 制定하얏스며

同朝五年에 大司憲 尹鑴은 上疏에 火田弛禁의 弊를 陳述하야 名山大藪의 放火를 嚴禁하고 種察之令을 申明하얏스나 上(肅宗)은 다만 答하되 『朕도 火田의 弊를 아지 못하는 바는 아니나 一切 此를 禁斷치 못하는 理由는 百姓의 失業離散 飢餓損民을 念慮함에 잇다』 하야 畢竟은 此를 嚴斷치 못하엿든 것이다

元來 火田耕作에 從事한 者는 山嶽地方의 所謂 峽民이엇든 것이다 그러나 平地의 遊民이 安樂항을 探하야 來耕한 事實은 柳馨遠이 其著 『磻溪隨錄』에 『山火粟田은 法으로 낫낫이 禁하지 아니하면 안될 바로서 遊民逃役의 淵藪가 될 수가 잇다』 말한 것으로도 알 수가 잇는 바이다 火田의 弊害와 火田民의 發生으로 因하야 社會國家에 밋치는 影響이 不少하도 아지 못하엿든 것이 아니요 오히려 今日以上으로 認定하엿든 것이다

早稻田大學講義

開講愈々迫る・入學は今！

文學講義 學費月一圓二〇錢 一ケ年半修了
政治經濟講義 學費月一圓二〇錢 一ケ年半修了
法律講義 學費月一圓二〇錢 一ケ年半修了
建築講義 學費月一圓三〇錢 一ケ年半修了
電氣工學講義 學費月一圓三〇錢 一ケ年半修了
電氣工學豫備講義 學費月一圓 一ケ年修了

中學講義

雜誌共每月二回發行・學費月壹圓・二ケ年修了

早稻田の中學講義は日本一の定評があり、既に百何十萬といふ卒業生を世に出し、博士・大學教授・大實業家となつた人も少くありません。僅かの學費で中學の全學科が修得でき、大學入學等の十大特典もある本講義こそ、中學に行かない人々にとつて唯一の良師友です。

雜誌「新天地」每月發行

高等女學講義

雜誌共每月二回發行・學費月壹圓・一ケ年半修了

女學校に行かない人は、ぜひこのワカリやすい、親切な早稻田高等女學講義をお讀みなさい。先生は一流の方々ですから、內容がよく、讀めばすぐ役に立ちます。そして每日ワヅカな時間を利用して一年半勉强すれば、必ず高等女學校卒業の人と同等の實力がつきます。

雜誌「女學の友」每月發行

商業講義

雜誌共每月二回發行・學費月壹圓・一ケ年半修了

成功するには相當な學力が必要です。この學力を少しの費用で僅かの時間に樂々と得られるのが本講義の特色です。此講義を讀めば實業につきながら、甲種卒業の實力と、實際の世渡りに必要な常識とが得られ、入學難や就職難の心配もなく確實に出世の基礎がつくられます。

雜誌「商業靑年」每月發行

望みの學科を明記して申込み次第 內容見本進呈

申込所 東京市牛込區 早稻田大學出版部 振替東京一一一二三・大阪六八九〇〇

△血液의 淸淨은 萬病治癒의 本
△體內의 毒素를 速히 排除하라
△病에는 自身의 抗毒力을 增

氣分 조케 태독・매독 령을 낫는

毒掃丸

◇梅毒、胎毒、령으로 局部에 안장、가래톳난사람、皮膚와頭部에 無名의 吹出物난사람、頭髮빠지는이、頸部其他淋巴腺부은이、痔잇는이、腰其他關節알는이

◇便秘、常習便秘로 구역나는이、頭重한이、身體노곤한이、脂肪過多한이

(全國各藥店에잇소)

定價 二十錢、五十錢 一円、二円、三円 五円、十円

性病과 其手當 無代進呈 送料二錢

小兒毒掃丸 ……眞の健康は此一服から…… 愛兒の爲に惱む母へ是非おすゝめする 定價 二〇・三〇・五〇・一円

山崎 瘡滅散 かんそう・ただれ外用藥 定價 二〇・三〇・五〇・一円

本舖 株式會社 山崎帝國堂 東京・神田花房町 振替東京一四六七

三春頌
—塵壇의讚美歌—
李揆元

겨울의 어둔 그늘을 헤치고
금빛 날애를 흔들며오는 삽춘이여
매운 바람의 험상스러운 작란도
너의거름을 막지 못하고
괴롭게 눌으고있든 모진눈(雪)의 다스림도
네 호흡앞에서는 힘을펴지 못하는고나
◇
누렁게 말었든 잔듸발을헤치니
새파란엄이 고개를 내여컷네
냇가에 머리숙인 버들가지를 휘여잡으니
천근이나되는 무게로 흔들리며 춤을추네

삽춘이여 갑진 보배삼은 귀한 꽃수레여
나는 네게서 커다란 선물을
오래ㅅ동안 간직할는지 알수없다
너를 엉굽하여오는 못된 시절앞에서
약한 손을들여 내여버리고 말는지 몰으겟다
그러나 나는 죽엄의참혹한 칼날우에서도
네에게받은 생명의보배만은 간직하려니
◇
저편 골작이로 더듬어올오니
맑은 봄시절이 노래하며 흘으네
하늘을향하야 높이 바라보니
달되단 젓물이 맛오룸고 떨어지네
삽춘이여 거룩한 노래불으는 좋은시절이여
나는 네게서받은 아름다운 교훈을 오래ㅅ동안 지니고 있을는지 알수없다
너를 시기하며 덤여드는 괴ㅅ발굽을고 도망보는지
불순한 세월앞에서 패북의 몰으겟다
그러나 나는 죽엄의비참한 바ㅅ줄에 얽이워도 네에게받은 생명의교훈만은 지니고있으려니
◇
아아 폐허의 꿈포기를 찾아오는 삼월이여
정경스러운 마음과 엄숙한 노래로
너의 위대한 거름을 맞여드리며
참된사랑과 높은맹서로
너의 거룩한 품속에 앉기려하나니
반가워라 삶의 곡조를치는 삼춘의음향이여

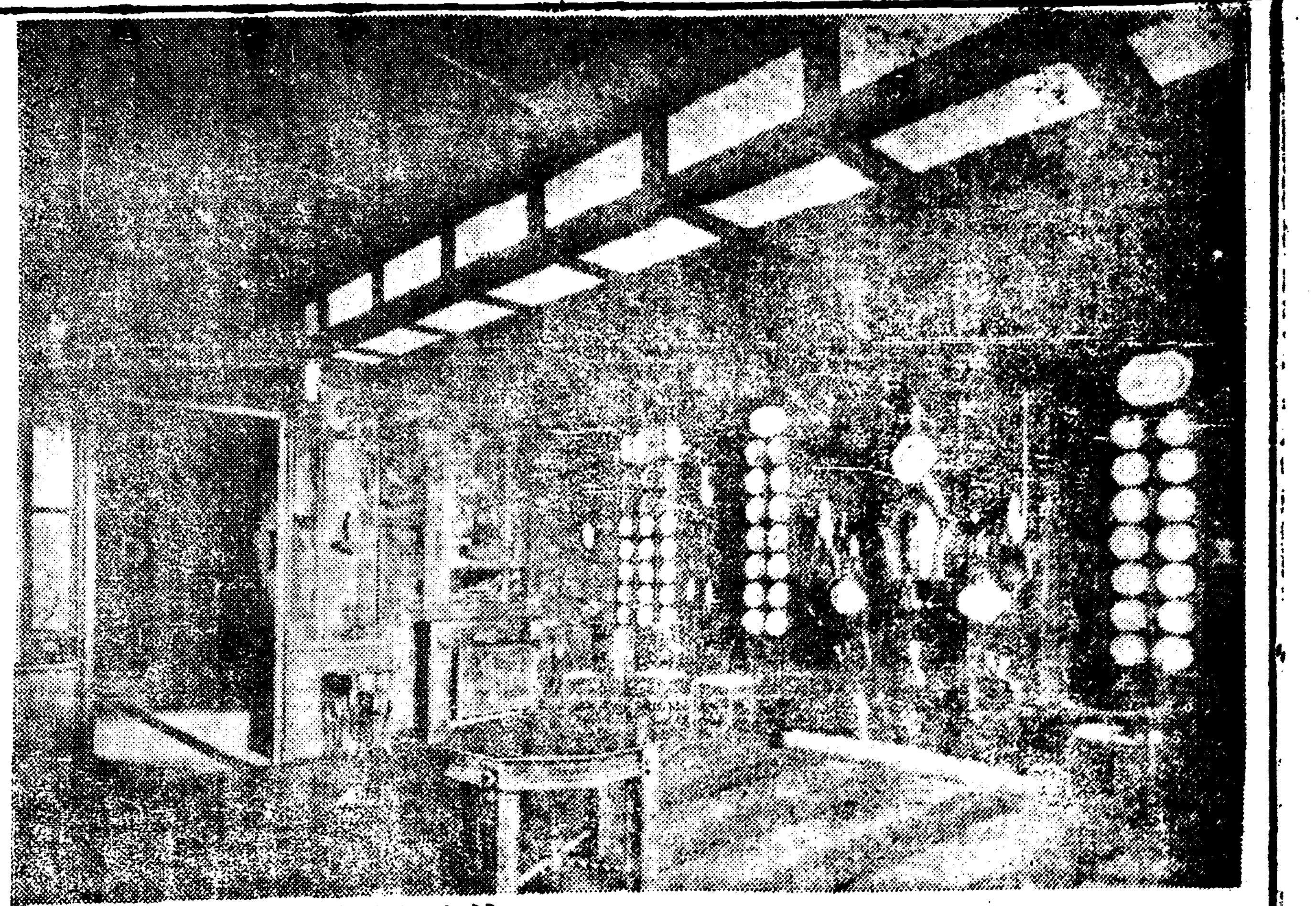

■......世界風物 文豪『빅톨유-고-』의生前住宅의模造한것이다。이것은『레이몬,에쇼리에』氏가巴里에建造하야 近者落成된것인데 『유-고-』崇拜者에게는 매우歡迎을바더屋內에들어서면 生前의文豪의生活이彷彿케한다고。

米國民의基礎思想(一)
‖哲學에實生活化‖
韓稚振

今日의米國은 經濟恐慌으로因하야 엄든乞人이생기고 失業軍을爲한 公同食堂이 處處에 設立되엿다한다 그러나아직도 世界中에서 第一好華로운 生活을하고잇는 저米國人을 먼저소멸지아니할수업나그러면 웨저들은 남이누리지못하는 世上享樂을 누리게되엇슬가 이것이 그들의天定한運命일가 그러나 이世上에는天定한個人 혹은社會運命은업는것이다 一個人의 興亡盛衰는 거의全部가 그個人의性格과奮鬪에달린것이다 이런故로亡한 個人이나 社會는 스스로미련하고 無能한것을 世上에暴告하는것에 不過하다 여기對하여서는 容恕가업는것이다 우리는 이眞理를 米國人의基礎的思想과 그具體的發露를 列擧하야證明하려한다

一、米人의裏面的理想主義

一千六百三十年頃에 아메리카新大陸을 開拓하려고 當初에 歐洲에서 渡米한 米國移住民들이 그思想에잇서서 처음부터 唯心的立脚地를 取하엿다는것은 一聞에 怪異한史實일듯하다 우리는 흔히듯기를 米國人은 딸라(돈)主義者라하는데 그생각에잇서서는 唯心主義라하니 엇지奇異치아니할가 그러나 그들의物質的生活의속에는 快活하고도 理想的 그무엇을憧憬하는希望이 흐르면서 그들의外的生活을支配한것이다 이는저음뿐만이아니라 全米國歷史를通하야流露한思想的인것이 濃厚하다 勿論今日의그들은營利的民族이라고世人이다알게되엇지만은 그러나 그反面에는쉽게理解할수업는深刻한 理想主義가 全歷史를通하야 흘러잇는것을 이저서는안된다 이는哲學的思想이米人의 生活을얼마나 影響하엿든지를觀察하면알事實이다 米國憲法에도실려잇는것이지만은 米國人들이흔히主張하고잇는『生命、財產、享樂、追求의自由』가튼關係은 哲學이米人의政治的生活에 實際化한것을 表明한다 實際와 自由主義이것은米人의生活의 根幹이되여잇다 그러나이實際와 自立的精神은理想主義에 根據햇다 物質的開拓을 目前에두고잇든當初의 米國人에精神的理想主義가팽창케된 原因은以下幾個條라할것이다

(一)初創的米國民은 歐洲에 流行하든 宗教的壓迫의風을反抗하고 渡米한 自由的信仰生活의 追求者이엇는것 (二)新大陸에서 新生活을 建設하는때에 新理想이 必要되엇든것 (三)처음부터 米人의모든行動은 宗教的이엇슴으로 唯心的傾向이 豐富하엿든것이다

그들의政治的運動이나 敎育運動이나 甚至於產業生活에잇서서까지 그들은엇더한理想의實現을 目標하고 突進하엿다 實로理想實現의機會는 저米國에잇섯다 그때世上은 米國을 모든理想의實現地로 생각하엿다 이리하야 그때의渡米하는者는 그願하든바 理想鄕을차저가는이엇다 社會主義者는社會主義의實現을 目的하고 渡航하엿고 宗教家는 地上天國을 建設하려갓나 果然無邊한沃土의新大陸은 新天地의基址가 될만하엿다

......○......

大概 哲學이란 一言으로定義하면 理想主義이다 다시말하면 人生生活을 엇더케하여야 좀더美化하고 整頓할가하는 生의批判 即理性化인것이다 이럼으로 哲學은 生活이란活動의 產物이다 차라리人生의必然的隨伴物이다 하기때문에生活內容이 變動됨을따라 哲學이變動되기도하고哲學의變動에依하야生活이變化한다米國民들이 저新大陸에 到着하야 모든것을 開拓하여야할을땀아서 이에批判이생기고 이에新計劃이 必要하야 想出한것이다 如斯이 처음부터米國國民에게는 哲學과 生活批判과活動이 一致하게 並進한것이다

우리는 米人의初代思想發達의 過程을 槪觀하야서 理想이實際生活의 興亡盛衰의 基本的原因이되는것을 論하려한다

朝鮮푸로藝術運動의現勢와混亂된論壇 (4)
安含光

○

또東亞紙上에發表된 氏의新年論이아닐로 無意味한語彙의羅列로 構成된空疎한것에不過하얏다 數年前에 읽이理論的으로克服된 問題——氏의所謂『無産階級的民族『文學』——의再提議에잇서서도 아모런새로운要素의加味조차업시 突然한되푸리를하고잇는것이라든지 또는푸로文學形式問題에關해서도 事實無根한虛說로 成果에잇서서 그리아름답시못할 中傷을爲하고잇는것이라든지가 모다 氏의『암비쉬스』한 本性을發露식히는外의아무것도아니엇다 以上諸論說에依하여 氏의意見가운데는 間或傾聽의價値를 가진것이잇기는 잇섯스나그眞理의小粒은 誤謬의砂漠가운데 埋沒되고말엇슴을 우리는잘看破하엿다

끗흐로氏에게 말하고저하는薄弱한理論的根據밋헤서 中傷만을위한 空然한論鋒을휘두루기전에먼저文藝運動과 實際運動사이의聯關性問題 文藝運動그自體의特殊性問題 밋푸로레타리아文藝의 樣式問題等에關하여 좀더着實한研究가잇기를 바란다

○

그러면 論은다시옴마서朴英熙氏에게로마듸하려한다

今年에드러서 朴英熙氏에게로放射된論矢가 그量에잇서서 적지안엇다 枚擧하면一月中旬 煥君의『唯物辯證法의不正曲解』二月中 宋烈君의『無產文藝家諸氏에게』同月 宋烈君의『諫諍精神(?)』......等이다 하나 煥君의 所論에는 共鳴바가만으면서도 材料를 엿볼가지지못하엿고 李君의論은 意氣만은 조왓스나 內容이空疎하엿스며 宋烈君의論亦執筆等本來의『인테리』반은 조케보것스나 深考치못한탓으로무터은 觀念論者의 意見의引用—(이는차라리 誤用이엇다)—밋不適當한 歷史的例擧——(나로도니키派와 맑시스트派와의論戰의引例)——로 말미암아서 自己도 모르는사이에 觀念論的唯物論者가되고말것이엇슴으로나는以上諸論의參考가 不可能하게되엇다 따라서 氏의論을批判의對像으로삼되 이前에發表된그의論文과의 對立에서自體의立腳만을 主로하여 論을進展식히게될것이라는것을 먼저말하여둔다

最近 朝鮮푸로藝術運動의動向에對하여多少라도 關心을가지고잇는사람이면 누구나否認치못할昨年一年間에잇서서의朝鮮푸로文壇의沈滯를 朴英熙氏는 承認치안는다

아니오히려 激越한口調로서 誇張하여말하기를 昨年一年間이야말로朝鮮푸로文學運動史上에잇서서一大飛躍이엇섯다는意味의말을하엿다

그러면嚴然한事實인 昨年一年間에잇서서의 朝鮮푸로文壇의沈滯를上昇된水準으로의意識的飛躍이엇섯다고하는 氏의見解의發生的動機의基礎條件은어듸에잇섯든가?

海外消息

『씽크레아·루이쓰』氏의逢變두가지

【紐育發】 十九日夜에 紐育市메트로폴리탄·클럽에 有名한米國作家가 多數參會한宴席上에서 一流小說家씨ー오도어·드라이싸ー氏가 今年노ー벨賞受賞者 씽크레아·루이쓰氏를殿打하야 目下多大한센세이슌을 惹起하얏다

◆......事件의原因은 씽크레아·루이쓰氏가『아푸터·띤너·스피-취』의 座長의指名이되매 첫인사에『나는 辯護의著述을 剽竊한者의압헤서演說키를 不名譽로아는바이다 드라이싸ー氏는 露西亞에關한 渊渡의著書에서三千語를剽竊하얏다』고 攻擊하니까드라이싸ー氏는 演說中猜翅默聽하다가 演說이끗난후言爭과함에 루이쓰氏의뺨을 두번이나후려갈것는데 루이쓰氏도 無論應戰하라다가 左右에制止되어 그자리에서는 그대로헤지고말엇스나 文壇의 好話거리가되어버럿다

석이라한나

(寫眞——(上)루이쓰氏 (下)드라이싸ー氏

◆......씽크레아·루이쓰氏가『씨ㅅ트르』로 一九三〇年 노벨文學賞 九萬圓를타서 名振天下라할지 엇잿든 一躍世界文壇의霸를 稱하게된것은 多幸한일이나 事實有無는且置하고前記와가티 觀人岡座中에서뺨까지 마즌것도 横厄이러니와 賞金을탄뒤로毎日山積하는 求乞편지에얼이싸질지경인것도 큰困厄이라한다 世界各國에서오는 求乞편지는大概數十圓으로부터 數萬圓까지의 巨額을빗쟁이할애비처게막혀라고 으르딱딱어리는것이다

◆......그中『오-스트리아』의 엇떤『씹시』는 켜집살힌與當眾들 同封해보내고 빙을갑하달라고하얏기에 할수업다고 親切히回答을하얏더니 잽처서 護書五枚에다가엽에『나는毎』 어려남顯前에업며다시못할厚說을쓴뒤에 어서 당신네夫婦가세상에도 업는不幸에 싸지기를新禱함니다』라는 惡談까지썻드라고

世界的珍寶
坤輿萬國全圖
◆......平壤에서發見

約三百三十年前 伊太利 宣教師『마레오릿시』가 基督教布教를爲하야 中國에渡去하야 當時明朝神宗皇帝에게獻上한 世界地圖인 坤輿萬國全圖는 中國에서도 不見되지안흔것인데 數日前에平壤市內某骨董商에서 同地高等女學校敎諭山口正之氏가 發見하얏다한다 이것은勿論原本이아니오 坤輿萬國全圖를 縮寫하야 屛風으로된것이나 世界的珍寶로朝鮮洋學史上得의研究資料가되는바不遠間京城帝大로올려오리라한다

朝鮮歷史奇譚(1)
讐人의奇緣(一)
萬堅山人 述

수양대군으로잇든 세조대왕(世祖大王)께서 삼천리강산을도차지하려고모든악착한일을거침업시하야 정승김종서(金宗瑞)황보인(皇甫仁)네의죄업는 죽엄이며 단종대왕(端宗大王)의또겨나감과륙신(六臣)의 온식구와지참혹한죽엄에 이르도록궁중으로부터 온조정에참화가뒤덥힐때면변변히 먹지도안코지성으로보간한세조의따님이잇섯다 이공주가나희는어리나 덕청스런고시비판단에 여간밝은이가아니다 필경은단종의어머님이무치신소릉(昭陵)을파헤쳐 백골을강물에 띄우어버리는지경을당하야 공주는온종일눈겨울며말린다

『상감마마께서는 웨이지경까지하십니까다썩은 백골이무슨 죄가잇서 그리하십니까』고하얏다세조의진로함이공주의이런말슴에죽음도 돌려지기는커녕부녀의지극한사랑까지도끈히게되어 족하인단종에게게쓰든수단이 공주에게까지미치려하엿다세조의 중궁(中宮)이시고공주의 어머님인 정희왕후(貞熹王后)는 이틈에 끼여서 형용못할고통이 여간 아니엇다

상감마마의무서운위엄을 몰릴수도업고 사랑하는따님의막가는꼴을 참아볼수도업섯다세조의서드름은 여간급하지안코 박두한공주의화색은 구원할실바이업서 『차라리 모녀의사랑은 끈흘지라도 목전에서 죽는꼴이야 볼수잇스랴!』고가만히 공주의유인(乳人)을 불러 사긔의급함을밝히고가벼운보배를주어 공주와망명케하고 세조에게는 슬픈낫으로급히죽엇다』고 소기어알외엇다

자식의사랑이란 부모가일반이지만 애타고 살길기는어머니가 더한것이다 궁살림이며 궤로들어가고 머지안하 부마(駙馬)도마지며 도위궁(都尉宮)을 작만하야 모든자미를다 보려는 왕후가 모녀간에인생으로 막다른생미사별의지경을 당하니살을베히는쓰라림도 이에서지나지는못하엿스리라!

바다속가티깁흔 궁중에서자라나 몃발직의거름을 모르든 공주가 졸시에 부모의따뜻한 품을떠나 향방업는밝길을드되게되니 온종일다리가 떠러지도록거름을거러도 단십리가기가 쉽지안타 으슥지안흔서울근처에서자최를 감추고저하나 란로될가두려워 십리 이십리하로 이틀을지나 충청도보은(報恩) 속리산근방까지 이르럿다 약한다리에 사뻐리를깟고 녀자의몸으로 수십일 길로헤매이니 배고흠도 몹도 파리하야 더갈힘이 바이업섯다 유인과공주는 인제는오도가도못고 길가에주저안저쉬

게되엇는데 청은날산기슭으로 날아드는새소리가 행역에 시달린 두녀성의심사를 산란케할뿐이다 마층커건너로 쌀을지고가든 총각하나이 발을멈추고 처다보며 유인에게 『여보시유 마님과 커새악씨의 모양을뵈오니 시골사람은 아니신가본데 무슨일로 이커럼 길가에 게시요?』

유인이 심산궁곡에 들어와 오도가도 못하게되엇스니 자긔한몸가트면 오히려 걱정이 덜하련마는 태산가티 묵어운 정희왕후의부탁을바다 금지옥엽(金枝玉葉)가튼공주를 모시고나서 이러곤경에 방침이업다가 낫모르는총각이나마 그의다정한물음을들으니 여간반갑지안핫다 머리를숙여 못는총각의맵씨를 살핀다 얼굴은밝뭇고 파리햇스며 의복은갈기갈기해여젓스나 준수한모양이 시골ㅅ기는아니다

「총각 웨무르슈 우리는서울사람으로 집안난리를낫나 도망하야 여긔까지왓는데 눈독은심하고 갈곳은업서 이커럼 주저하는것이요』

이 지극한지 아모말이업시눈물만 흘리다가 유인을보고 『마님의사정도 참난처합니다 나도 서울사부집자식으로 가화를피하야 이리로 도망온지가 발서 돌이되엇습니다』 하고 은근히 대답한다 유인은 그대답에 더욱반가웟다 무인지경에 갈곳업는 몸으로 사람맛낫스니 여간다행이 아닌데 더구나 동시서울사람이오 또가화로 망명한사부집자제라고하는데는 오래간만에 친정식구맛난것보담못지안하다 『여보 그러면 우리도 총각을딸하 얼마동안 가티지냇스면 어더켓소』하고 유인은 다시청하얏다 총각은 죽음도주저업시 허락하고 동행하야두어마장더걸어 토굴속으로 거적문을들고 들어가쉬게되엇다

한글質疑

(問) 세상을 세상으로 쓰고 성공을 성공으로 쓰는例를 보아 관계 계속 계명같은 말을 관게 게속 게명으로 써야 옮지않읍니까 淸涼里한글生

(答) 세상을 세상이라고하잠이든지 성공을 성공이라고하잠은 다만 現代實際發音을 標準하자는뜻이요理에좋고 두점으로 쓰든자를한점으로 쓰자는것은 아닙니다 관계 계속 계명같은말들은 여러사람의 實際發音하는것을 들어보아도分明히『계』로發音합니다 그리하면서도 글로쓸때에는 『게』를 쓰는이가많습니다 그런데그네들더러 게를써놓고 읽어보라면 게를 계로發音하면서 그잘못임을 도모지 깨닫지못합니다 이는한글발음에 익힘이있다는이도 이터한잘못이 많이있읍니다 게는 (그에)合音에 가깝고 계는 (기에)合音에 가깝다고 할수있읍니다 곧우리말은 『게』 關와係의 우리音은『게』 이러하니 우리가 먼저『게』의音을 分明히 本音대로 發音하도록게하고보면 계속으로 관계로 써서는 아니될줄을 스스로 깨닫게될것입니다

三代 (76)
廉想涉 作 安夕影 畫

외 투 (一)

병화는 밥을뚝떠세고는 허둥지둥 나왓다 아까부터 드러누어생각하얏지만 암만해도 오늘은 경애를 가보고십흔것이다 오늘은 덕긔에게 경애말을 쓰기때문에도 그러치만 아까 주인과이야기한것과가티 덕긔부친을 리용하기위하야서도 경애를 잔뜩여야만되겟다는 생각이 불현듯이 난것이다 병화는 절단코 경애를사랑한다고 생각지는안는다 그녀자가 자긔를 사랑할리도업지만 자긔도 그녀자의정체를 캐어보자는 호긔심이잇슬나름이요 또혀편보아서 상훈이와의관계를리용이나해보겟다는생각을하는것이다 사랑하고싶흔정열이업는게아니나 자긔처지가 허락지를안흐니까 단념을하는것이다

병화는 쌀쌀한바람을 안차고 륙조앞으로 삼청동으로기어올너갓다 상훈이에게로 가는것이다 어케 새외투를 주는바람에 입엇든 헌외투는거긔다가 벗어두고왓는데 그때도 그러케 생각햇지만 역시가지고왓다면 조흘것을 공연히두고왓다고 생각하얏다

상훈이는 업섯다 저녁때나 갓다고한다 주인이 업다는말을 들으니 경애를 만나라가지, 찾나하는 의심이든다 볼일이 그밧게 잇슬리가 업것건만은 공연히 그러케 생각이드니 더욱히 석긔가나면서점점더계획네로할 생각이든다 사랑직이를 압세우고 방으로들어가보앗스나 외투가아니걸렷고 가택수색하듯이 양복장을 을 열게하자니 잠기엇다 궈지안이 락심이되어 멀건히섯스라니까 사랑사람이 그제서야

『무슨외투말슴요?』하고몸속가티묻는다

『아니 어제 내외투를 여기벗어노코 갓는데......』

『그 쐬커진것요?』

『에ー 그것말슴요?』하며 병화는 반색을한다

『그럼 그건 아까 주인영감이 아범을 주시나보든데』하고 픽웃는다

『아범을? 행랑아범을?』하고 병화는 더욱락심이되면서도 실소하지안홀수업섯스나웃고만잇슬써가아니다

『그건 남의단벌외투인데

『그건고사하고 아모리쐬커컷서도 삼대째물려나려온 우리집가보(家寶)나 다름업는것인데 말이되나 하여간 밧과입으라 왓는데......?』하고 병화는 서들러대엇다

『그대로 입어두시구려 설마 영감이 그외투를 다시벗어내라고야하시겟소』

사랑사람은 여전히 싱글싱글웃으며 가장사패나 보아주듯이 이런소리를한다

『안돼요좀창피는하지만......』

체면이고 무어고 다집어치엇다 사랑사람은 참앗든웃음을 커다케 한번웃고서 마루끗테나와서

『아범!아버-ㅁ』하고 소리를친다 아범대신에 어멈이한참만에 대답을하고 행랑방문을 덜걱열고나와 사랑문을세 기침치고 드러온다

『웨 그러세요 아범은 병문에 나갓는데요』

이거 틀렷고나하고 병화는 또틀러가되엇다 어대로 번서갓스면 랑패다

『어서가서 불러오게』

어멈은 나갓다 그러나 혹시 외투를 앗겨서 방에거러두고 나가지나안핫는지? 만일그리라면 창피하게 당자가 보는데 가지가는것보다도 그대로 뚝떼어가지고 가버렷스니 실상은래말업시 조흘것가라얏다

『아 그럼게아니라 저방에두고나갓스면 내가 예가지고가지』하며 병화는 말리는것도듯시안코 구두를벗고 쭈르를나가버렷다

병화가빈손으로 드러오라니까뒤미처 아범이큰기침을하고 커덜러덜들어온나 거더올린외투깃속에 방한모쓴 머구리를 푹파뭇고 좌우주머니에 두손을찔른양이 푹은한눈치다

『여보게 그외투벗어서 이방반드리게』

『웨요?』하고 아범은 놀란다

『웨든 어서 벗어드려! 이어른거야』하고 사랑사람은 두사람을 다!조롱하듯이 웃는다

『아니 형님에서 저더러입으라고 내주셧는데요』

그래도 아범은 벗기가 앗가운모양이다

『압나 잔소리 펵두하네 자네팔자에 외투가 당한가!』하고 껄껄웃는다

아범은 그래도 버노키가서운해서 외투입은 채모양을두서너번 우알에로 홀터보다가 그가 딱한듯이 『홍!』하고는 입낫슴다시고 또『홍!』하고는 입낫을 씩씩다시다가

『엣습니다!』하고확벗어서 병화에게내던지듯이 준다

『이거 대단미안하우 추운데......내 메칠후에 형편피면다시갓다주리다』

병화는 참미안하얏스나 이왕시사 지금와서는 그대로안바들수도업다

『실습니다!』

아범은 코대답을하고

『홍! 이건 쳣불리 감긔만들것는걸!』하고 웃승그리고나간다

병화는 아범이입엇든 외투를 속에셔입고 뚝벅뚝벅 버틔고 나오라니까 외투를 밧고아입고 갈곳을알앗든 사랑사람은 붉을결라 또차나오다가 이력차게

『권당국에를 가시는모양이구려?』하고 또커다라케웃는다

訂正——昨日分第一段末로第卄一行『주창』은『주장』 ▼同第十九行『민종』은『민중』 ▼下段 第十四行『만드러두고』는『만드러주고』 ▼同第二十三行『나오는시』는『나오는지』 ▼同第二十八行『커일긔생』은『케일긔생』

出版消息
三月廿三日分 圖書課納本

銀價의過去와將來徐椿 慶州李氏世譜全三冊李圭彰 瑞山柳氏族譜全五冊柳昌煥 瑞山柳氏行狀全二冊柳昌煥 瑞山柳氏族譜源派記全三冊柳昌煥 善山柳氏誌狀錄柳善卓 우리가정禹國華節制生活十四卷吳基善 中等教育漢文 本卷四千村憲司 中華民衆吳覺氏 金寧金氏派譜全七冊金在淵 慶州崔氏世譜全十冊金在淵 金海金氏世譜全二冊金郡培 漢日鮮新體千字文崔聖運 日鮮註解千字文崔聖運 新編千字文崔聖運 아이생활鄭仁果 新明心寶鑑美夏馨 立志第一卷安泳穆 안식일과안생행복具禮仁 奬產鄭世權 콜럼비아朝鮮레코ー드 (以上朝鮮文) 朝鮮庶民金融尾崎關太郎 京城興信所報上下部景勝 朝鮮財務津田宗太郎 白督竹限伊裁 使徒米本重太郎 京城商工案內宋成源 金剛江田俊雄 朝鮮青年平山道男 榮光秋月致 蘇赤松唯義 執着石木義夫 月刊慶北御藤勇 朝鮮山林會報兒野榮 京城のラヂオ近藤哲太郎 朝鮮化學會會報津田榮 全科新參考書(三、四、五、六學年用)中澤新助 (以上日本文)

◇......祝朝鮮日報居昌支局發展......◇

居昌 愼昌縡
居昌 崔永塾
居昌 全相吉
居昌 警察署員一同
慶南道評議員 愼鏞禧
居昌 河山醫院
居昌 林鍾鶴
居昌 金永權
居昌 尹聖奉
居昌郡北上面 有志 林有樑
居昌郡北上面 有志 朴準德

居昌郡北上面所 面長 林盛熙
居昌郡加北面所 面長 金秉湜
居昌郡加祚面所 面長 鄭漢哲
居昌郡上南面所 面長 鄭達煥
居昌郡熊陽面所 面長 李埈鉉
居昌郡渭川面所 面長 鄭鎬均
慶南道評議員 鄭泰均
時計舍居昌時計店 主 李景榮
居昌郡熊陽面東湖里 李太永
居昌郡渭川 [illegible] 來均
居昌 郵便所長
居昌 金尙鎬
居昌郡主尙 磯田幸一
居昌郡加北公普校長 福田
居昌加祚 武永
居昌郡北上面 林碩鏞
居昌朝日寫眞館 尹芝實

居昌 李鉉輔
居昌 金成昌
居昌 春秋會
居昌 郡廳員一同
居昌郡加祚金融組合一同 理事 金顯九

學窓을나오는 才媛들의氣焰 (18)
職業線上에
아직어모것도모릅니다
同德女高 朴璇淑孃

좀으뜻한 교사에 남다른열성으로 보통과 고등과를향의붓안고 어린 동생하며 정답게 지내는곳은 누구나다아는 관훈동동덕녀학교이다

졸업식이 바로 이십사일이란 사무실에는 어데라업시 분주한 긔분이 떠돌앗다 일보시든손을 잠간쉬이고

『졸업생중에제일 우등생을소개해야지요』

하며 깃거워하시는 선생의얼굴 교장실인지 응접실인지는 몰라도 이층왼쪽하고도 종용한방에 朴璇淑양을대한것은 바로 조금뒤엿다

『서울이서요』

『안이 항흥입니다』

하는말씨부터 함경도인인것은 못지안어도 알수잇섯다

『글세요……잘모르겟슴니다』

잠간 머리를숙이고 무엇을생각하든그는 아모리해도 자긔의 취미를 새삼스러히 차저낼수업섯든 모양이엿다 그에게는한가지취미보다도 학과전체가 모다 흥미의 대상이고 연구의재료덧든모양이엿다

『졸업후는 멀하십니까?』

두겹홀진 커다란검은눈에 우슴을먹음고 바라보는양에게 긔자는 다음말을던젓다

『상급학교에가볼녀고 햇슴니다만 집사정도잇고해서 취직을찾는중 입니다만 아직어떠케되것는지알수업습니다』

『졸업생들은 대개어떤경향일가요? 문학편임가요혹은……』

『글세요 서로들구처럭으로말하지안으니까요』

하며 내걸배아니라는듯 말못을흐린다

긔자는 그의쾌활한 우슴소리에머리한구통이를 팔며 또다시 그의대답을졸닷다

『좀 더의 감상이요? 섭섭도하고…… 모르겟습니다 우리 녀성들이 멀몬저 해야할는지 그것도 역시간단히 말할수잇나요?』

하고그는 또쾌활하게 웃슴을이다

마지막으로 직업녀성에 대한 감상을 무럿드니 양은여컨히말업시웃고만 바라볼뿐이다

그는만흔 말보다도 한가지실천을 마음속깁히 결심한바잇는가? 긔자는 구래여다시무를용긔가업섯다

여컨히 그는고요히 웃슴을띄고 긔자의얼굴과 자긔의손을 번갈어볼뿐이다

양과함께 교문을나서는분은 삼십여명으로 그중 상급학교가칠명이나된다한다

(사진은박선숙양)

映畵評論
서울키노映畵『火輪』에對한批判 (1)
林和

若干의前言

現在朝鮮에잇서서의 푸로레타리아藝術運動은 새로운階段을過程하고잇는것이다 그것은 (畧)으로成熟해가는 새로운狀勢와 또한朝鮮에굽하지고잇는 勢力者大衆의 (畧)昂揚에波濤속에서 (畧)인階級藝術家에게 要求되는 놉흔階段의一般任務로부터 規定되는것이다

『캅푸』는昨年中에서 形式問題의討論을結末짓지안어서는안되엇스며 右翼化의危險과싸호지안어서는안되엇스며 (畧)藝術의 確立과 藝術運動全般의 (畧)他의問題를解決하기爲하야 一切의漠然한無産階級藝術과와엇이分離하지아니하면 아니되엇섯다

即(畧)主義의確立과 紙上에問題을(畧)으로解決하기爲하야 若干의分子를 組織(文學部)에서放逐하엿스며 가장組織的으로紛糾을거듭하엿든 舊新興映畵藝術家同盟의 反動化한 分子에對하야 斷乎한處分을 加하엿든것이며 『캅프』映畵部의 强化를爲하야『新興聯盟』을 解體케하고 排擊한것이다

그리하야漸漸商業主義化하고 公公히興行資本家와 野合하야 색두조아的世界觀의 說敎를自己目的으로하는 忠實한俗僧들과實際의마당에서의(畧)을爲하야 自己陣營內에 潛伏한危險分子를廓淸하고 反動化한小뿌루주아分子를 放逐하지아니하면아니되게되엿다 그럼으로이러케分化되어잇는 朝鮮映畵界의現勢에빗추어 實際化하는作品을 모든것만이 階級的映畵批評家의 正當한立場이라는것은 同志李廷禹君이『큰무덤』評에서提言한바와갓치 映畵批判의不可缺의前提인 同時에辨證的方法의 極히一般的인適用인것이다

따라서 映畵『火輪』을批判함에잇서서『不可缺의前提』는 團體『서울키노』그룹의 社會的定着點의位置이다

『서울키노』그룹의 最高의指導分子이고 『火輪』의監督者인 金幽影君과 脚色者金光素君은 熱烈히그들이『캅프』傘下에서『푸로레타리아』映畵를製作한다고소言하고 잇슴에도不拘하고昨年『캅프』가新映畵同盟에對하야解體를勸告하고 斷乎한新段階를採用하얏슴에 그들은여마고ㅣ키를放逐하엿스며 階級的映畵運動의 唯一의組織을 背叛한脫走者이다

다시말하면 푸로레타리아映畵라고刻印하야市場에내노흔映畵『火輪』은그러한사람에게서生産되엇다는것이것이自稱푸로映畵『火輪』의批判的前提인것이다

그러고 하나는原作者의問題인데 『火輪』은일즉『朝鮮씨나리오作家協會』의合作으로發表되엿섯다는것이 또한가지添付할條件이다 그것은『朝鮮씨나리오協會』라는것이前記金徐兩君이『캅프』에서 放逐當하고 『新興聯盟』을解體하고나서 『캅프』映畵部와의 새롭은對立勢力을形成키爲하야 맨드른것이라는것은 그들의反階級的態度의잇서서線上의添花이다

이럭케數多한光榮에찬 歷史로滿身을修飾한『火輪』을批判할에잇서서는 엇더한反動映畵들批判하든때보다도 一層苛酷無慈悲할것이 要求되는것이다

푸로레타리아를假裝하는 反푸로레타리아의部隊 改良主義社會民主主義는 우리들의右側의最大의적이아니면아니된다 웨그러냐하면 此等우리便을假裝한者와의투쟁이업시는 우리는强固한색두조아的쿠룹파의(畧) 不可能한까닭이다

일노부터 映畵『火輪』을批判하야가는데讀者의 便宜를보아 內容과技術의部分을 分離하야 될수잇도록 簡明히쓸세음이다

라듸오 三月二十五日

午前一〇時三〇分 氣象概況各地天氣實況 一〇時四五分料理『조게탕』日用品時勢 正午 時報及市ㅣ쓰 午後〇時二〇分 라듸오學校 一時〇分 音樂講座 音樂智識 鄭淳哲 二時一五分 家庭講座 二時四五分 市ㅣ쓰 官廳公示事項 五時四〇分 라듸오體操職業紹介事項今晩順序發表 六時〇分 童話劇(大阪) 六時三〇分 最新自然科學講座(東京)心臟雜話 七時〇分 市ㅣ쓰官廳公示事項翌日順序發表 七時二五分 講演 八時〇分 新日本音樂(東京) 八時三〇分 哥澤(東京) 八時五〇分 通俗講談(東京) 九時三〇分 氣象概況 各地天氣實況 時報 九時四五分 映畵物語 都會幻想 金永煥

東西洋의 發明家를차저서 (17)
洋靴職工으로 萬力糊를發明
=朝鮮李盛周氏=
丁洪敎

동서양(東西洋)의위인(偉人)이나 또는지금까지 소개한발명가(發明家)들을본다면 대개가 어려운가정에서 태여나서 어렷슬때부터 고생의고생을하며 공부도변변치못한 사람들가운데에서 만히나온것이올시다

이러한 사람들과 거름을가티할조선의자랑! 아니전세계(全世界)의자랑!을할만한 발명가가잇스니이는만력호(萬力糊)를발명한리성원(李盛園)씨이외다

리성원은 지금부터 사십놀년(四十八年)전에 조선경긔도수원(朝鮮京畿道水原)에서출생하엿는바 집안이너머나 가난하여서 아츰저녁을변변히 먹지못하는 가정이엿습니다 이러한중에도 아버지되는이는 가난과싸우다가 사랑하는부인과 어린아들성원을 세상에남겨두고 불상하게도이세상을떠나고만것입니다

◇

이럼으로 성원의어머니는 철모르는 가엽슨성원을데리고 엇지할수업서정든고향! 대대로살든땅! 수원을뒤로두고 이리저리 살길을찾기위하야 헤매이게되엿습니다 그리하야 다시금깃되릇곳이 인천(仁川)이라는 항구(港口)이엿습니다 인천에깃되린 성원의어머니는 이곳외리(外里)에다가 다ㅣ쓰러저가는 오막싸리집한채을어더서 불상한성원을 자긔품에다가안고서 하늘을우르러한탄하며 그날그날을 지나이게되엿습니다

이와가티 지나이든 어느해에 성원의어머니는 우연히병이드러 어린성원을 홀노히이세상에다가남기고 또한케세상으로 떠나고 만것이엿습니다 철모르는 성원은 아버지의 얼굴도모르고 지나며 다만사랑하는 어머니만 밋고잇다가 이와가치 도라가시고보니 성원이는 엇지할수업시 길거리로 헤매이는사람이 되게 되엿습니다 그러나성원은 어린몸이지만 마음속으로 무엇이든지하야 압날의성공!희망…을 가슴에품고서 지나이든 어느해에 엇지엇지하야 신(靴)가개를 자그마케 내이게되엿습니다

◇ ◇

이와가티 신가개를 내이게되 성원의 고생이야말노 엇지하엿겟슴니까? 그럼으로 성원은학교(學校)라고는 구경도못할뿐아니라 글자도모르는것 이엿슴니다 그러나무엇이든지보면보는바에 뜻을두고보며 그곳에다가 생각케 되는것이엿습니다

신가개를 내인성원은 무엇이든지 연구하는마음이 풍부하야 조선에서 처음으로경제화(經濟靴)를발명(發明)하야이것을총독부에특허(特許)를처음으로엇게되엿습니다 그리하야 조선사람은그때에 누구든지 이경제화를다ㅣ들 신에되엇던 까닭에어렵게 지내이든성원은 일시에만흔돈을 벌게되엿습니다

사진은리성원씨

大衆映畵 韓、金等三氏의引繼로續刊

그동안 정간중에잇든 영화삽지대중영화(大衆映畵)는김광수(金光秀)한우(韓愚)김정수(金貞秀)삼씨가인계하야내용을혁신하고서 취미잡지를 버서나서 조선영화운동을 위하야 일반의게공개하는 잡지로서 속간한다하며 사무소는 창신동(昌信洞)四六三ノ一번지라한다

映畵小說 人間軌道 (9)
城北學人 安碩柱畵

어머니(三)

옥향은 리도령이 광한루에서어지떼이숙에서건네를뛰는춘향을두고방자와 주고밧는노래로시작하야 춘향과연을맷게되고 인연을맷자마자 리도령이 과거를보러서울로떠나고 춘향이 이포악무도한 사또의게고초를당하고 옥중에가처워 멀리 리도령을 그리는노래와 암행어사(리몽룡)로도에와지 이루럿다

그사나희(김국배라한다)는옥향의 손을번것시 쥐엿다

『네가춘향이만하겟니』

『무엇이 말삼입니까』

『절개가……』

『나라의대관도절개를 직히못하는수가잇다는데야 항차땅해가는세상의 긔생년에게 절개가 외잇겟습니가 흥흥흥……』

옥향이 간간대소를하니 그사나희는 금시에비창한 낫빗으로 입을여럿다

『그럿타! 네말이올타 기생이라하엿드니 몸은기생이로되 네맘은 매인열시하는 기생이아니여구나? 이좌중에서도어떠한떠 어떠한사람이 장차지조를날지 누알겟느냐네가발을잘한 갑스로돈만량을보내주마』

이때에 이두남녀의등뒤에서 질투에타는눈으로 이두사람의 거동을 살피고잇든 한사나희가눈귀가 실룩을나가며 이두사람압헤와떡선다 두남녀는이사람을 힐끗치여다본다 그리면그사나희는 옥향의손목을덥석잡고서

『이어린요망한년! 미물의즘생만도못한 기생의 입으로한나라의 관들을욕보이다 나만번죽여도 오히려죄가남을년…』

하며 옥향을향하정아래로 낙귀치라한다 그러니까 김국배가날새게 이사나희를되삽어낙구워쳐서 항하정아래로굴러버렷다 모든사람들은실색하야 난간으로 달려와서그사나희가떠러저신음하는곳으로우두두 내려간다 김국배는노긔가충천하야 항하정아래를내려다보며 노호한다

『아모리 간교한요마의 후예이기로서니 일개보잘것업는기생의말을듯고 네단말이냐? 그게나를두고 욕보우잔는것이 아니고무예란말이냐? 아─커런오예가튼놈들이 나라를더럽힌다는때야……』하며옷깃으로눈물을씻는다

옥향은 이전국배의 겨드랑이에달려붓는다

『어쩌자고 그러십니가? 케한불이야 죽건말건존귀하신영감의신변이 위태로웁지안어야하시안켓습니가?』

『아니다 임이 내의게도 어느중조가 미치는것을알고잇다 그러나너는 비록긔생이나 의롬시안은자의게는 행여나우숨을우서보히지는따려라……』

『비─』

그이큰날밤─쥐도모르게 김국배가암살되엿다

세월이 물결가티지나고뒤또잇해가되엿다조야의수운이덤히여강산에곡성이랑자하고지사라하든사람은데소문불잡그고두문불출을하고혹은외국으로망명하는등 임이관국이뒤엔힌뒤엿다

──그리고또 얼마뒤──

옥향은 김국배의음성이 귀에서가시기도전에 최청훈 이라는사람의 청으로 비단보로우혜서 자지러진 꿈에잠을수노코잇섯다 그러하야 첫아들을나흔것이 그만홍역으로 죽고 그다음으로 딸을나핫스니 이것이바로 이영희다

그러나 영희가 세살되는해에 최청훈은 위험한치부를하라고생충뒤여서 몽고의황무지개척을꿈꾸고 이에 착수하엿스나 하로이틀에되지안을 이일이 자긔집의 백여만원이라는 크나큰재산을잡어 삼키게만되고 그성과를보지못하야패가를당하자 녯날항하정에서굴러떠러질때에 그상처가고질이되여내려오든 그것이 동긔가나서 이래커래 죽어버렷다

그래서옥향은 첨으로 잇스면서 풍문이 뒤로맥돌려서장만해둔 돈마직이로 늙어가는남어지반생을 영희를데리고사러오는동안 그래도무슨생각이엿든지 영희를 학교에집어너허 고등보통학교까지마치게한후 그러노라니 그손바닥만한영마직이도 휘지부지 녹아버리여겨우 영희가 유치원보모양성소를마친후 유치원보모의그수입으로 얼낫동안근색한살림을계속하게되엇다 그리고는영희가상훈이와 버려결혼을하야 여배로 남의집빌불보아수며떠도라다니는 사히사히에영희의집 드난도사라주는 것이엿다

000321

Glaxo

最高母乳代用品
虛弱者營養料
글랙소
京都帝大戶田博士推奬品

粉末牛乳覇王
絶對保証

優良品時代
健康은幼兒時代로부터!
母乳가不足한乳兒에게!!
産前産後回復劑로!!!

粉末牛乳「글랙소」는世界的으로有名한뉴유질랜드「NEW ZEALAND」에잇는一大牧場에서理想的裝置를完備하고醫學者其他專門大家數十人의指導監督下에서製造한것으로「비타민D」를含有한理想的粉末牛乳이다

價額
二封度入……¥4.10
一封度入……¥2.15
半封度入……¥1.15

各有名藥店食料品商에서販賣합니다

地方特約店을募集하오니希望者는三錢切手同封照會하시요
地方注文은運賃本商會負擔으로迅速酬應함

京城南大門通五丁目
世富蘭偲醫用品商會
電話本局 四三九五 三七八三 番　振替四四九〇番

國産愛用時代

子라부洗粉

子라부化粧水
子라부乳液

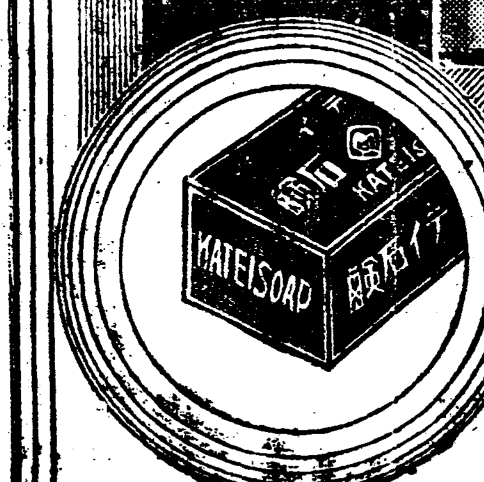

가데이石鹸

皮膚와美와營養을爲하야…가데이비누의常用을奬勵하옵니다

英國石鹸業界의權威者스스·헨리이氏及英人技師專屬者피ㅣ업·스피스氏를招聘하야多數內外人技師에依하야製造되고生産人技師떡러·유스코스·월트氏의研究改良에依하야完成된優良國産가데이비누、구라부비누의比類업는美的衛生的效果는、가진學者專門家에依하야旣히明確히實驗證明되고잇습니다。

皮膚에營養을주라…新鮮한色艶을더하는가데이비누와구라부비누

中南水組費過重 破産地主가續出

年復年增大되는利息減下와 보조로저수지공사확장을하기로 地主對策會서決議

【彦陽】 동리구역(蒙利區域) 지주삼백구십여명을 가진 울산군중남수리조합(蔚山郡中南水組)은 저수지(貯水池)의 수량부족으로 인하야 재작년대한발(大旱魃)시에는 저수지고갈로 수확전무지가 총면적의 오할이상에나 달하엿다하니 다시말할것도 업거니와 작년가티 우량(雨量)이 흡족한 해에도 저수지의 수량부족으로 모를심지못한 논과 심어서말으게된 논이적지안엇스며 이것은 감독관청에서도 일즉이 그원인이 설계(設計)잘못된것에 잇는줄인정하면서 지금까지아모 구체책도업시 수삼년간 권수학(金收鶴)이 조합비에도 부족을 생하는 형편임에도 불구하고 조합비증수에만 성화 독촉하는 조합당국급감독관청에 대한 지주 들의불평과 원한은날로 놉하갈뿐이라한다 작년도의 조합비 이만일천오백원(二萬一千五百圓)에대한 오할도륙칠년도 연납중에 겨우입할증수라하야 일반수리조합에서 볼수업는 청적불량으로 조합부채는년년히 부러가고조합원중에도 대지주를 제한 소지주급자작농층은 필연적으로파산을 면치못하야 파산자는날로 속출하는형상에잇다하는바 일반지주들은 이에 근본적구제책을 강구키위하야 지난이십이일하오이시에 중남보통학교 강당에서 지주일백구십여명출석으로 지주대회를 개최하고 의장 유치두(兪致斗)씨의사회로 다음과가튼 결의와 진정의원을 선거한후 동여섯시에폐회하엿다 한다

決議事項

一、組合負債整理의件 債務償還期를五十年間으로延長할것과利率減下를要求할것

二、用水對策의件 開鑿補助로貯水池(築所는削川狀)一個所增築을要求할것

三、維持管理의件 長時間討議가잇섯스나決局具體的成案이서지못하고今般大會發起人一同에一任하다

四、組合費等級査定의件 現在五等級을十一等級으로要求할것以下一項略

陳情委員 高橋仙太郞 兪哲淳

授業料減下와 徵收法改善要求

군내각학교와련락요구 新興加平公普父兄會

【新興】 함남신흥군가평공립보통학교학부형회(新興郡加平公普學父兄會)에서는지난십팔일하오동교강당에서정유철(鄭惟徹)씨의사회하에개최하고 아래와갓치의안을결의하고임원을선정하엿다고한다

一、授業料減下의件 同會幹部가郡內各公普學父兄와連絡하야 全郡的으로減下運動을이르키되 爲先郡當局에代表를派遣하야交涉키로함 交涉代表李邁鎬 宋鏞愚

二、授業料徵收方針改善의件 從來授業料未納兒童에對하야敎授時間에逐出한例가不少하니改善하여달나고學校當局에말한즉 學校에서는郡守에게責任을轉嫁함으로代表를郡守에게派遣하야交涉키로함 (代表同上)

三、任員選擧의件 會長劉延㫓 副會長鄭鏞愚 總務宋鏞愚 會計劉衡國 李成淑 書記朴孝裕

날로深刻하여지는 各地貧民들의春窮

楊州에서도 流離農民續出

떠나지안흘수업는현상 債鬼의등살이더욱甚해

【楊口】 양주군회천면(楊州郡檜泉面) 일부빈민들도평년에도봄이되면농구할길이업서궁주리는이며 더구나참담한 곡가폭락과채귀들의 등살에 식량전부를빼앗기고 벌서부터 식량이업서초근목피로 연명하다가 그도 벌서궁고 잇는빈민들이 부지기수이다 이도견되다 못하야남부녀대하고 살길을차저간 사람과 남의눈을피 하야밤에 도주한사람이십여호 가량에달한바 지금도계속하야 살길을 차저가고자하는 사람이다수인모양이라한다

文川郡內에도 三千餘名失業

농민들은량미가결핍 로동자는해고를당해

【文川】 금춘이래로문천군내에는날로 불어가는 실업군이벌서그수가삼사천명에달하엿다는바에의하면 그의 원인을탐사 하야본즉농촌에서 량미결핍으로도회에서는 구매력의 감퇴로로공장에서는 불경기로 무리해고등을 감행함으로 인하야그수자가실로놀날만한현상이라한다

延吉細民救濟

◇……大洋二百萬圓으로 당장에먹을것업서 延吉鎭守使의斡旋

【間島】 간도(間島)와혼춘(琿春)농일대의작년농작이례년에비하면 대풍이라고하나 근년에업든 곡가의 대폭락으로인하야조선농민들은 이미 지고잇든채무를 상환하느라고 금년에지은곡식을 권부방매하고도 오히려부족된다함은 긔보한바 어니와요즈음에 와서는 더욱히세농민들은긔근(飢饉)을면치못할상태에잇슴으로 연길진수사서(延吉鎭守使署) 길흥중장(吉興中

六個條項提願에 不應하면脫退

수산조합총대회를압두고 新昌鰮油肥製造業들

【新昌】 오는이십오일간 게속하여열리는 함경남도 온유비제조업수산조합총대회(咸南鰮油肥製造業水産組合總代會)를압두고 지난이십일 하오한시반부터함남신창(咸南新昌)온유비제조업자십여명이강신독(姜信篤)씨집에 회합하야 동씨의 개회사를 비롯하여간담회를 개최하고 장시간수응의한 결과 다음육개조항을 결의하고 총대회에 제출하야 권리각자요망의 륙개조항을 제원(提願)하고만약불연한때는일제히 총탈퇴하기로 일치결의하엿고동일하오다섯시에산회하엿다 한다

◇決議案

一、生産制限을斷行할것 生産制限은斷業의繁榮을阻害함으로反對할것

二、共同販賣手數料를撤廢할것 共同販賣手數料를撤廢하고組合維持費로各漁船에賦課할것

三、鰮油肥最底價格決定할것 鰮肥百斤四圓七十錢 鰮油一罐二圓

四、前渡資金貸付期限을延長할것 仕込資金貸付는現在四百五十圓으로最底限度로每隻에二百五十圓식貸付하며回收期限은二個年間으로延期하고保證人은戶主面責格者로限할事 非當貸付는絕對不可할事

五、支部設置는經費를縮少하기爲하야各地漁組에事務를依賴할것

六、仲買人은買受者가指定할것 在來와如히仲買人과그의手數料一切은買受者가指定支出할이고經的關係로보와妥當함으로賣渡者인製造業者의仲買人指定은反對함

하야경작을못하게되어 농민들일 조사하야보고하라는사명이잇서 소구장과계상공안 본국조국장이이에대한진급토의 가려조사위원(調査委員)을파견하엿다한다

明寿鄕=方鳳山 外數名
石門鄕=金成五 金成鎬
亨鰲鄕=李成九 外數名
墨太鄕=金錫鉉 外數名

禁酒斷煙講演

【華川】 화천군간동면동촌리(華川郡看東面東村里)에서는지난이일에 동리례배당에서농촌의파멸당하는 현구과 마런한고동의 해결책을 강구키위하야 연합회주최로 평강금주단연선전원(平康禁酒斷煙宣傳員)인김명규(金明奎)씨를연사로초대하야 열렬한 언변으로 이백여명의 청중은 본래엄판치 여성왕을이두엇스며 즉일로금주단연동맹회 창립총회(禁酒斷煙會創立總會)를조직키로 결의하엿다한다

寶城土木工事用地 土地收用令實施?

매평에사십전식주랴함으로 地主側에서는不應

【寶城】 긔보=전남보성양정토목공사(全南寶城良井土木工事)로 주민은 다대한경제상 격을밧고잇다함은두보한바어니와또한농민에 파급됨도 불소하다 육백만여평의 대황해를 간척케될뿐더러 원래수원이 부족한 곳임으로 수리조합을 설치하라다 지주의반대등으로 중지하고 보성강을 리용하야 이백사십평의저수지를설치한다함도긔보한바어니와 이로 보성강변의권답오십여정보가 침수케된바 양정토목공사측으로 부터 선그를 매수한다고하야 미리긔공 승낙을밧게되엿다 그러나 지주들은 남철공사로 일차의긔만을 당하엿(우금것지가를 지불안하고잇는것이잇다) 용이히승락을하지아니하고 잇슴으로 토지수용령을쓰느니 경관과대동하야 위협또는별별수단을다하야승낙을밧게되엿다는데(아죽것 승낙아니한지주도잇다) 그후지가를지불아니하고공사를착수하라고함뿐더러매평에 불과사십전식 밧게주지아니한다고함으로일반지주는 적어도현시가 삼배를주지아니하면아무리긔공승락을하엿슬지언정 그러한 부당한 가격으로는매매할수업다고 강경히주창하고잇슴을 쎈더만일의경우엔내용증명을한다는데 이에대하야 사무소장(永田)씨를 왕방한즉

記 귀사로부터토지수용령을한다하니사실인가요

永 아니올시다

記 토지가격은얼마식지불합니가

永 아죽확정되지안하엿슴니다

農組組織을 警察은解散

별항과가티 이천오백여세농민이 실직케되어 권긔검백면룡산리(龍山里)에선 생활상 권도가 압담하여를우려하야 경제적 생활을 획득코저 호상간협동단결을목표로 농민조합을 조직코저한바 당지경찰관 주재소로 부터 해산명령을하게되어 성립되지못하엿다고한다 여사히경은공사에대하야 더욱더욱 외운처처파멸을당하게되엿으로 원반에처이어잇스며 사래가장차에엇지나될는지를주목한다고한다

五百餘戶細民 農土를일케되어

오십여정보전답을일코 戰戰克克하는그들

별항보도한바어니와 보성강연안답면과검백면도안룡산오개리(寶城江沿岸彌力面德林,陳亭,華榜兼白面道安龍山五箇里)의 세농오백여호(人口二千五百餘名)는세대의천직으로 산중에서 오죽농사만으로 생활하여나오다 졸지에권도가압당하여 권한한 상태에잇스며 불안의공포를늣기고 잇다고 한다

授業料못번學童들 白沙場에안저工夫한다

學校에서는放逐을當하고 집에가면돈업는데격정만식혀 慘憺한農村疲弊狀

【南原】 남원군사매공립보통학교(南原郡巳梅公立普通學校)에서는 수업료가 밀림수업시연처되여 군당국으로 독촉이심함으로 참혹한일이나마 할수업시 생도들을 수업료가져오라고 돌려보낸다한다 그들은 날마다집으로 쫏겨갓스나 업는돈에별도리가업고 도로혀부형에게 걱정만하게됨으로 아이들은 쫏겨가는도중에서 백사장(白沙場)에몰아아커 천진스럽게 공부를하는 정상은 참아볼수업다고한다

城津港修築 實測을着手

【城津】 함북성진(咸北城津)에서는 관계주민이 다년염원중에잇던어항수축(漁港修築)문제는 성진발전상 중대한문제로이미시민대회까지 개최하고 관계당국에 극력진정하고 수축긔성회까지 조직되여 적극적긔성에 노력한결과 금년도부터 수축케되여 도에서파견한대석기수(大石)가지난칠일 성진에와서방금 수축공사실측에 착수한바 불원간실측을맛추게되리라한다

端川青年同盟 解消實踐決議

대의원총회에서

【端川】 단천청년동맹(端川青年同盟)에서는지부대의원총회를거월념일에해회관에서집행위원장강두의(姜斗義)군의선언으로써 개회하고 김진청(金鎭淸)군의첫총론으로 이회의를 열게되는 의미심장한 개회사가잇고 상무김재혁(金在爀)군의대의원점명이 잇슨후 대회집행부에의장 김달순(金達順) 부의장김재혁 서긔심상현(沈相鉉) 김진청 군이 각각당선되여 대회를집행하게되여 김진청군의 청년운동정세보고와 심상현군의 해동맹상황보고등이 잇슨후 작긔위원을선거하고 축문낭독에 다다라 림석경관으로부터 압수당하고 축사에들어가 김청용(金靑龍)리응범(李應範) 씨량인이축사하고이어서단천농민조합 집행위원장 김재규군이 축사하고저할때에 림석경관으로부터 돌연히 중지를당하고 다음과가튼 의안을토결한후 동일오후사시반에 해소만세삼창으로폐회하엿다한다

◇議事討議

一、青總及青盟解消問題에關한件
一、靑盟은解消키로하고地方同盟으로하야小年部는靑年集團에로轉化키로決議하고決議文은新任常務執行委員會에서作成發表키로
一、體育部設置에關한件
一、盟員敎養에關한件
一、文庫確立에關한件
一、兒童敎養에關한件
一、封建因習打破의件
一、支部名稱變更에關한件
一、運動會開催에關한件
一、會費徵收에關한件
一、會館徵收에關한件
一、反動輩××에關한件
一、三千里社及乾坤社排擊에關한件
一、咸南郡府靑盟代表者大會召集에關한件

○支部對○案

一、無産兒童授業料撤廢의件
一、大豆及蔬菜生産者組合作成의件
一、郡守舍宅設拒絕에關한件
一、饑饉救濟에關한件
一、檢査委員會開催에關한件
一、農村恢復에關한件
一、異流團體撲滅에關한件
一、禁酒宣傳에關한件
一、鐵上駐在所員行事에關한件
一、其他

委員 執委長 李相龍 同委員 趙宗勳 崔義弘 金○ 委員 金在爀 金鎭七 崔○ 金正舜 金○ 梁宅文 金一鎬 金在錫 外 奇惟外八人 檢委長 沈相鉉 委員二人

朝鮮人校長採用코 授業料全廢하라

가봉外지도철폐하라 報恩學校費評議會

【報恩】 보은군학교비평의회(報恩郡學校費評議會)는지난이십이일오후한시에보은군청회의실에서 개최하엿는데 그날출석한의원은 안종건(安鍾健)씨외십인이엿다 의장리범관(李範觀)씨가 개회를선언하고 륙년도세입세출에 대한예산심의를하게되자 벽두박순계씨로부터 일본인교장채용하지말고 조선인을 채용하야 인건비를절약하는 동시에 수업료(授業料)를 전폐하라고 맹렬히주장하고 니어가봉(加俸)도필요치아니하니 철폐하라고주장하고 그다음 안종건씨로부터 미증유의 농촌공황으로인하야 각학교에퇴학생이 속출할뿐만아니라 그반면에현재 재학생에도수업료체납이상당하니 고급자를정리하고 비용을절약하야 그것으로수업료 철폐유는빈감하야 무산아동을 구케하라고 강구하엿스며또 수업료징수에대하야 선생이 생도에게채무독촉하는것처럼 되여 천진란만한 아동교육상 악영향을 주게되니 면사무소에서 밧도록 주장하얏다 끗으로최종근(崔鍾根)씨로부터 권긔의원들의 제안을찬동하는동시에 교원의 려비(旅費)와평의원의 컴머비등을 폐지하라고론란하얏다 고한다

咸北鰮油肥 生産制限高

魚油百十萬罐 魚粕廿九萬俵

【城津】 온어유비수산제조합(鰮魚油肥水産製造組合)에서협정된함경북도의금년도온어유비생산제한고는 온유(鰮油)백십사만관 유스(魚粕) 삼십일만이천표로 정하엿든바온유선(鰮工船)일본호환(笠戶丸)의 제조고를 강원도에 가산케되여 더감소된바 온유는 백십만관 유스(魚粕)는 이십구만구천표로제한되엿다한다

十三萬圓漁民救費 實際漁民엔効果업다

金組에貸付金으로削除 漁村復興은일홈뿐

【遮湖】 함경남도(咸鏡南道)에잇는각어촌에서 조난당한어민이나 정어리공장을 구제한다고 정부에서 어촌복흥자금(漁村復興資金)으로 십삼만원이왓다하나 일홈뿐이고어민 에게는 한푼도오지안엇다는데 차호(遮湖)에도 명색만은 륙천팔백여원이라하나 그도이 정부로서온 것은 사실이나 함남금융조합련합회(咸南金融組合聯合會)에서 구내의각어업조합(各漁業組合)에 대부하여 주엇든부차(負借)에감햇슴으로 그와가티 오지안은것이라는데 정부에서 명색만은어촌복흥자금이라하고실은대자본긔관(大資本機關)을살리는데안첫다하며 일반은 그형식적 행동에대하여비난이만타한다

電柱自動車稅引上 面民負擔減下

하천공사부담도반대 密陽面協議會에서

【密陽】 경남밀양군밀양면에서는 지난삼월십삼일부터 동십륙일까지 밀양면협의회를 면회의실에서열고 차년도예산안을 토의하는데 면민부담감하를 위하야 농촌리과할새 면민의의 외의긴장중에 협의원들을의의 원안을 대정정하엿스는데 그 대요는 알에와 갓다한다

一、總豫算額 八萬四千二百五三圓
一、河川工事蒙利地帶負擔金七千七百二十圓은全體反對
一、戶別割 三圓八十錢을三圓으로二千四百十二圓引下
一、面長手當 一百五十圓을一百三十圓으로引下
一、自動車稅 每臺十圓을十五圓으로引上
一、電柱稅每柱一圓을一圓五十錢으로引上

獎勵費削減하고 負擔을輕減하라

긔수는조선인을쓰고 뽕나무강제배부말나 長城郡農會總會서

【長城】 전남장성군농회(全南長城郡農會)에서는지난이십일일 오전십일시에 동회장유진창(會長兪鎭昌)씨사회로예산총회를열고 토의하는중 세출에잇서총예산 사만오천이백사십사원에서 인건비가 일만팔천삼백칠십원이라는 거액을 도리는것이다이월급쟁이 먹여살니자는 농회이다 이번각면서긔급(面書記給)은긔부해주든것을 철폐하고 고원비명을 불넌다는것이 재계불항의오날에합당치못하다 이것을 삭제하야회원할삼십삼권에서십권을감하라누에한장이나남의소작하는사람에게굶어서부황이난데도불고하고십권이라도감해주지안흘런인가 뽕나무도뽑아버리는데사십삼만개나금년에심으게할예산이니 그갑은누구가내며 인부는 누구가부담하라는가 지금토시마직이나 잇는사람이 불성 그로인하야 곡가폭락에따라 빗갑에 다 빼앗기게될 토지에다가 뽕나무는 누구의 조흔일을하자고심을것인가 월급빗싼 일본인 긔수는 가련조선사람의 두배월급을하는가 그리고 농회예산이또원들의 자격을무시한이다 농회원은 한편남부며 대하고 류리할 지라도 월급은 올려주는것이당연할것인가 매정원년도 빗갑이 지금빗삼십과가튼데 그배의관임판 월급은십오원밧게되지아니한다구년도빗갑이인삼에오십원을하는 그나마기에 정하는 예매일을하는것은 상배올려서 준것을 표준삼아 지금까지 그대로준다는것은 당국이너무도 불공평이 자신인만큼 내릴생각이 업다는 것이다 감봉은 못할지언정 승급까지는너무도 착오요 회원을무시함이다하야 장내는 도로로 떠부터 여가든분의 옹바으로 하동의결정을보지못 하다가 결국은감삭이업시다음과 가튼요망 조건을 제출하고오후여섯시반에 폐회하엿다고한다

一、小作爭議調定斡旋費計上의件
一、叭等級別로入札하야長城의叭의高價를圖할것
一、會員錢三十錢을二十錢으로할것
一、決議機關인만큼意見을必히採擇할것
一、總會日字는會則대로二月中에實行할것
一、議案은一週日前까지議員에게到着되도록分配하되不然이면會期를二三日間으로延長할것

前例에업든 授業料徵收策

삼개월분을선납식혀 不應하면入學拒絕

【大田】 대전제일공립보통학교(大田第一公立普通學校)와제이보통학교에서는금년가을불경긔에수업료(授業料)를납입하지못하고퇴학생이속출하는 형상을 봉인지새로입학하는 학생들에게 수업료삼개월분을 선납하라고한다 아모리긔강하고 영리한아동이라도 이에 응하지못하면 입학을거절한다는바 일반시민들의 원성이자자하야 압흐로엇떤문제가 일어나지 안흘가하야 매우념려중이라한다

德泉學院에서 授業料를免除

【楊州】 양주회천면에단월한 서도 교편을잡고잇든 당지리학재(李鶴在)씨가 원장으로 선입되게되엿다는데 동씨가 피임하자즉시수업료를 면제코 어려운빈민아동을 다수교수하야 문맹을 퇴치식히겟다한다 일반아동을가진 학부형제씨는 금춘학생모집에만은아동들을입학식히기바란다한다

◇龍南農民社創立 (龍岩浦) 룡천군외하면남긔동(龍川郡外下面南機洞)에서는당지리지병김병서(李枝炳金炳西)씨등활동으로지난십일에룡남(龍南)농민사를 창립하고 다음과갓치임원을선거하얏다고한다

理事長金炳西 副理事長李枝炳 秘書洪洛奎

新幹洪城常務會

【洪城】 지난십삼일 오후여덟시경에 신간홍성지회(新幹會洪城支會)에서는 상무집행위원회(常務執行委員會)를 박원식(朴源植)씨사회로 가회하고 다음과가튼결의를한후 동일한시경에 무사폐회하엿다한다

決議事項
一、庶務部에韓保國氏와調査部에趙大奉氏를任命하다
一、電氣料金及家賃引下에關하야는十五日午前十一時에洪城市民大會를開催하기로하다

既納苗代再徵

【三長】 함북무산삼장면(咸北茂山三長面)에서는년래로도에서실업장려(實業獎勵)라는정책하에 권도민농에게 강제로배부하는상묘대(桑苗代)를동면민은 납입할의에 면당국에이미납입하얏슴에도 불구하고 이삼개월 혹은일년이지난뒤에 군칭원면리원등이 출장하야 납입한지오란 상묘대를 억울하게도납입치안엇다고하면서차압재징을 하야 모 쉬리김업시 감행함에더하야 일반면민은 납입한지이미오랜 상묘대를가지고 차압재징을감행하는데 더욱분개하야 바다두엇든 령수증을가지고가서 그들의비행을 힐책하면 그네들은다만 문서착오란 막연한답변으로 하동책임감을 늣기지안코 재징한 상묘대를 도로내여주고 만약 재징한것이라도 령수증만업스면 그냥재징하야 가는것이 거의 그들의 상습적행위로되면 민의비난이 자자하야오든바 최근그조촌일례를들면지난십일동면이동(同面二洞)김태성(金台星)에게서 상묘대일원을 재징하얏다가 권긔김모로부터 바다두엇든 령수증을가지고 면당국에가서 힐문하자 역시 문서오착이라고 하면서 재징하얏든 돈을도로주고 박게나가 여러사람안테선권치맙나고 백번이나 부탁을하얏고 이외에도 동면에서 긔납한세금이라도 령수증만업스면 리김업시 재징을 자행하야일반 면민피해가 불소하야 비난이자자하다는데 일반면민은 저각이잇서 납입한세금령수증을 잘보관하야두기를바란다한다

禁酒斷煙會組織

【華川】 별항보도와가티평양금주단연선전원(平壤禁酒斷煙宣傳員)인김명규(金明奎)씨의 열렬한열변으로 일반청중은 축시에인부도며부레되는원인과농촌경제파멸에잇는원인이라도 목적(조직)키위하야 하엿다는데 회원삼십여명이 잇서 명서를 이루엇스며 임원을다음파가티 선정하엿다한다

◇任員=理事金恒默 崔完浩 吉永起 鄭熙○ 會計李○ 書 金炳旭

延坪島築港竣工

【海州】 황해도연평도(延坪島)는조선대어장의 하나로년년어획불생산고가 약백만여원인데 아직까지 축항을하지안핫기 때문에 출입선박에 비상한위험이잇는데 소화사년도에 도지방비 삼오만원으로 구월에 긔공하야이태공사가 진행하든바 래사월말일에준공이될터이라한다

湖英校經營難

【全州】 전주호영학교(全州湖英學校)는십년의력사를가진민간경영의 유일한 사립학교로수백명의 졸업생과 현재다수한학생을 수용중경영곤난으로 폐교의 운명에잇다는데 지난이십일에는 동교리교장이 도학무과를 비공식으로방문하고 협의한바가잇섯다는데 듯는바에 의하면경영자를 변경하거나 또는 조직을 변경하면 상당한경상도잇슬모양이나 당국에서 한정적학생을 것갓다며 결국현재학생은 보전교식히고 폐교되리라는데 일반시민은 그선후책에 만흔주목을한다고한다

兼二浦昌成校 授業料를減下

【兼二浦】 겸이포사립창성학원에서는 모든물가가 폭락되여도 종전대로수업료를징수하는 이권비한 현상 사월신학기부터는이권월회식밧든것을 딸십전에 감하하기로결정되엿다고한다

地方人事

▲劉存亭(龍岩浦中華商務會長) 學校義捐金募集次로二十日에平壤京城仁川方面에出發

▲蕭永滋(龍岩浦中華學校長)同上

紅樓夢 (三六)

洌雲 譯 夕影 畫

白玉釧親嘗蓮葉羹 三

설이마가 보차와갓이 보옥을 보러 원안으로 들어와서 이홍원에 이르러 부서방안의목도안에 허다한 종아이와 노파들이 늘어서 잇는것을보고 가모등이 여긔와잇는줄을알앗다 모녀가 들어가서 여러사람들을하고인사를하고나서 침상우에 누어잇는 보옥이에게를 엿다

『지금은 좀나냐?』

보옥은 얼는 몸을 좀 일으키면서 좃낫다고 대답하고또 말을이어서

『이처럼 이모아주머니와 누님을 경동식여서 죄송합니다』

하엿다 설이마는 얼는 붓들어 누이면서

『무엇이든지 생각나거든 내게만 말을해라』

하니 보옥은 웃으면서

『비 생각나는것이 잇스면아주머니께 좀시사고 말슴엿줍지요』

하는데 왕부인이

『더 무엇이 먹고십으냐? 잇다가 보내줄께』

물으매『보옥은아무것도 먹고십지안하요그언제가 한번맨들든 그작은연잎하고연송아리하고맨든탕이 꽤조하요』

하니 봉저가 겻에서 웃으면서

『좀들어보셔요 입도 그리높지못하면서 괜이 까다롭만 피는것이지 어쩌면 꼭그것이 머고십담』

하엿다 가모는 연방 급히맨들어오라고 재촉을하니 봉저가 웃으면서

『할머니께 선급히구시지마셔요 좀 생각해보아야하겟습니다 그모을 누가 걷워두엇든가?……』

그리하야 노파더러 주방맡은 사람에게 가서 물어보라고분부하엿다 그노파가 간지한참만에 돌아와서

『주방맡은 사람의말이 탕본 네벌을 돌우 돌우밧혓다고 합니다』

엿주매 봉저는 이말을듣고또 한참생각하다가

『나도 좀우들여온생각은나는데 누구에게 말겻는지가생각이 아니나는걸 대체로차방(茶房)에 잇기가쉽겟지』

하며 또차방맡은 사람에게서 물어보앗스나거기서도 아니맡앗다고 하드니 필경은 금은긔명맡은사람에게서 보내왓다 설이마가 먼저 바다보니 조오마한상자속에은으로만든 본보기네벌이들엇다 몰우 길이는한자 사방이한치 되는데다가 콩알만큼식하게삭엿는데국화본으로된것도잇고매화본으로된것도잇스며마름본으로된것도잇서,몰우 삼사십가지의모양이 잇는데 맨든모양이 십분정교하엿다 설이마는 가모를향하야 웃으면서

『댁에는 몰는것이 유난스러워요 탕한그릇해먹는데도 이러한본보기까지 잇스니요! 만일 어약여한양이업섯드면 나는 이것을보고 무엇에 쓰는것인지 모를뻔햇서요』

봉저는 남이말하기전에

『고모아주머니는 모르십니다 이것은 지난해 어선(御膳)을준비할때에 그네들이 생각해낸방법이랍니다 무슨가루를가지고 박아내는지는 모르지마는 신선한 연잎의 맑은 향긔로해서 좋은탕이라고하는것이지요 나는 먹어보아도 별로 무슨별맛을 모르겟서요 그때도 그저모양으로한번한것이지요 그런데오늘 보옥이가 어떠케생각이낫는지 모르겟서요』

하며 본보기를받아서 제집하인에게주고 주방에가서 닭몇마리와 그외에 드는소입을 더장만해서 탕 열그릇을 맨들도록 분부하라고 하매 왕부인은 『그러케 만히만들어서 무엇을하느냐』고 물엇다 봉저는 웃으면서

『까닭이 잇습니다 이따위음식은 평상시에 그러케만드는 것이 아니니까요 오늘 보옥이가 말을해냇는데 다만 그에게만 먹게해주고 할머니께서와 고모아주머니와작은어머니께서는 도모지 잡숫지 못하신다면 안되지안습니까? 그러니까 얼김덜김에 좀더만들어서여러분이 같이잡숫고 그덕에나도 좀 새맛을 보아야하지요』

가모는 웃으면서

『요런 잔납이야! 약기는하지! 공중의돈을 가지고인심을 쓰는구나!』

이말에 여러사람이 몰우웃엇다 봉저도 웃으며

『그건상관업습니다 이런 적은턱쯤이야 나도공경할수잇서요』

하고 머리를돌려하인에게

『아무조록 잘 만들고 드는 돈은 나의문서에올리고 은자를 찾아가라고 주방에가서 일러두어라』

이러케 분부하엿다 노파는 대답하고 나갓다

五人家族一戶에 年收入僅四十圓
생활리면알수업는그수입 草食連命은可知
◇江原道內火田民實況 其二◇

그러면 그들화전민의 생활상태는엇더한가? 이에대한 조사에의하면 가족는대개가 매호평균오인가량인데 그중에도 가장참혹한순 화전민에 의하면일년수입이사십오원 밧게안되는 자가잇는터로 평균처서도 팔십일원에불과하며 지출에는 물론수입권액도 훨신부족이되야 도토리와칡뿌리등 초근목피로 연명하는가련한 운명이라하며 낫나는편도평균 오인가족에 년수입이근히 일백삼사십원 밧게안되는광당한 수자로그들의 생활리면을말하는 것이엇다 이에대한상세통계중 (평균수자가업섯슴으로) 춘천군것을보면이러하다

一、火田을廢耕하면全혀生活할길이업는者內
(가) 純火田民
家族五人火田收入五六圓副收入二十圓 計六七圓支出全額
(나) 火熟田倂作民
家族五人火田收入二五圓熟田收入二二圓副收入二五圓計七一圓支出全額
二、現耕一部의火田을廢耕해도生活上影響이업는者內
(가) 純火田民
家族五人火田收入九七圓副收入一〇圓計一〇六圓支出全額
(나) 火熟田倂作民
家族五人二分火田收入三六圓熟田收入六四圓副收入三〇圓計一二〇圓支出全額
三、現耕火田을全部廢止해도生活上影響이업는者
(가) 純火田民
家族五人火田收入一二圓副收入八〇圓計九二圓支出全部
(나) 熟火田倂作民
家族五人火田收入一六圓熟火收入九〇圓副收入計一三六圓支出全額 (副業이란 도토리 蕨草버섯등의 採取가大部分이다)

一石乃至三石
조、콩、옥수수메물등을심어 休耕과輪作이必要
每町步의收獲

십오도로 사십오도에나 달하는산비냥에다가 불을질으고 그곳에다씨를색리는 화전밧의 소출은얼마나되는가? 토질을 딸어상중하의 세종류로 구분해볼수가잇다하며 다시글우를 일운초년에수확이 제일만코는 순차로감퇴되는것이며 이것도 상능지는륙년까지 해먹을수가 잇스되중등지가되면 겨우삼년 하등시는당년안이면 잇해박게는 못해먹고 몃햇식휴경(休耕)을식혀다가는다시 해먹는 것이다 그들화전민이 일정한곳에 자리를잡지못하고 이산에서 저산으로일생을 헤매게되는 까닭도여긔에잇는것으로 그들을 산중의『집시』라하거니와 조 콩 메물 옥수수등을 해마다륜작(輪作)치안으면안되는것도화전민특색이라 이제일정보에서 나는수확은 각군이며동소이한데 그중춘천것을보면이러하다

◇上等地
第一年 粟 六石 價格四八圓
第二年 大豆四石 同 四〇圓
第三年 粟 三石 同 二四圓
第四年 大豆二石 同 二〇圓
第五年 粟 三石 同 一六圓
同以降 三石 同 一〇圓
◇中等地
第一年 粟 三石 價格二四圓
第二年 大豆二石 同 二〇圓
第三年 粟一石五斗 同 一二圓
◇下等地
第一年 粟一石五斗 同 一二圓
第二年 大豆一石 同 一〇圓

小作料徵收不可
貸付林內火田民에게
소작료밧아사업비에쓴다고 道當局에서嚴命

【春川】 강원도내에는좌긔와가튼자본가들에게대부(貸付)한 중에잇는림야십만륙천칠백륙십팔정삼단보중에 화전민이 사천칠백구십오호(경작면적이천오백팔십삼정보)나되는데로 그중에는 대부림내 화전민으로부터 무리한 소작료를 거두워대부사업기타에 붓태쓰는 경향이만이잇다한다 앞서강원도당국에서는이에대한 상세한조사보고를 각군에명함과 동시에 금후로는절대로 대부지내의 화전민으로부터소작료를 밧지말것을 원측으로하고 애림계(愛林契)라는 지방민에 유익이되는 공공단체사업에 쓰고자밧더라도 총소출의이할이내로 할것을 엄명하얏다고한다

◇貸付맛흔會社及個人名
三井 住友 甲子不動產會社
思頭農商會社 野村林業會社
中村湊 中村太平 米田善四郞
富民協會 三陽農林會社
金基玉 金基煥 南相鶴

淮陽麟蹄首位
령동보다훨신만아 郡別統計

강원도의 화전민은대체로 령동은적고 령서에만은데 령서중에도회양、린제、이천이제일만코평강、춘천、양구、홍천、영월등각군이 순차다수이다 각군별통계를보면별표와갓다

	町	戶	名	名
春川	六、一五四	四、一五三	一〇、九〇四	一〇、三四六
麟蹄	七、二六六、九七	八、四九〇	一三、二五二	一一、四三三
楊口	二、五四二、六	三、四六〇	九、七四二	九、〇二五
淮陽	一二、六六〇、九	八、八九六	二二、五三七	二二、一三六
通川	一一八	一三六	四五五	四三九
高城	一六二	一四三	三七五	三六二
襄陽	七一七	七六五	二、四八五	一、九三六
江陵	三八七	四六一	一、一七八	一、〇八一
三陟	三、〇八六、六	二、四二六	六、三九三	五、五九九
蔚珍	二、六六五	二〇一	五二四	四六四
旌善	二、三三三	二、六三七	六、七九九	六、五二三
平昌	三、九五八	五、三七一	一一、七一七	一〇、三四九
寧越	二、八九〇	三、二二四	八、三六八	七、六三七
原州	一、四〇四	一、六一〇	三、九四六	三、六六九
橫城	一、三〇三	九三一	一、九二八	一、八九〇
洪川	三、五七九	三、三四〇	七、五八六	七、一九九
華川	九、七六七	二、三七四	六、五五六	六、二七五
金化	四、三八五	二、九八一	八、〇八四	七、三七五
鐵原	九九一	六四五	一、六九二	一、七三四
平康	一五、二二三	五、九四五	一五、八六〇	一四、七三四
伊川	一一、九四四	六、九七三	一八、〇六一	一七、七五三
計	九一、一一六	六五、一五七	一六八、四四二	一五七、九五九

鐵窓呻吟一年만에 十氏全部無罪釋放
공산당조직햇다고혐의하여 무죄한사람을일년동안이나고생케한
大邱警察責任如何

【大邱電話】 작년정월에대구청년동맹원과 신간지회원을 중심으로하야『레-닌』긔념일에격문을 산포하엿다는것으로 검거되야 취됴를 거듭하야오다가공산당비밀결사의 혐의가 잇다고검사국까지 송국되얏든 아래의열명은 검사국에서 취됴한결과 사실내용이 업슴이 판명되여이십삼일오후 다섯시에 대구형무소에서 석방되얏는바 대구일반인사는 대구경찰의 소치로무죄한사람들이 일년상이나 철창생활을 하게한경찰의 책임여하에대하야 여론이분분하다하며 석방된캐씨는 창백한얼굴에 형용이초최하다

◇釋放者氏名◇
蔡忠植 李活 李甲基 南萬熙 金永壽 李雨 李慶烈 李相弼 朴命根 朴常祚

天氣豫報
曇一時晴

二十四日京城測候所發表
高氣壓은黃海로부터朝鮮으로擴大되고滿洲方面의氣壓은얏다全朝鮮一般的으로天氣良好하며氣溫은昨朝보다八度內外降下하얏다明日은曇天이나日氣溫暖하다
昨日 最高 九度六 最低 零下一度九

入學難緩和策으로 學齡引上하라
◇平壤學評敢然蹶起

【平壤】 정원칠천백여명에지원아동이 팔백여명이나 초과하야 사정(查定)에 두통중이든평양부내칠개공립보통학교에서는 오는이십륙일의 입학허가발표를압두고 이십이일부청에서 교장회의를열고 종래 만륙세이상의아동부터 입학을 허가든것을돌연만칠세이상부터 입학을허가키로 결정하엿다 만륙세이상부터 입학식힌다는것은 조선총독부교육령에 케정되여잇는바로 이미시행하여오든 학령륙세를 칠세로올린다는것은 실로케도와 시대에대한 역행으로나아가서는 중등학교나 전문대학등입학과 졸업후의 활동능력을본인보다 일년뒤떨어지게하는 악결과를 내게하는것이다 더구나 이가티 교장회의에서시대착오의 결정을짓게되리면에는 일권학교평의원회석상에서 보통학교입학난에대한 평의원측의맹렬한 질문에 대도부윤(大島府尹)이『학령아동수용은 적당히 선후책을취하겟다』고답변하엿든것이 이와가튼 결과를 맷게한것이라고 관측된다 딸아서 이문케에 관하야 학교평의원들은 당국의 처치에 분개하야 이십사일는 부윤을방문하고엄중한 질문을 하기로하엿는데 앞흐로문케는 더확대될형세에잇스며 입학수속을 다마치엇든 학부형들도 극히분개하야당국에대한 비난공격의 소리는점점비등하고잇다

債務者를 重傷토록毆打
채권자가

【晉州】 세계적불경긔는이조선에도 파급되엿슴뿐아니라 재작년과 작년의실패로 미가 폭락에의하야 농민들은 아사할지경에 다달은 이때에잇서서 어떠한이는 수만원의채권을 포긔한이도잇는데 산청군신등면단계리(山淸郡新等面丹溪里)에 거주하는 일본인 고리대금업자 경모(京某)는 동면상법리(同面上法里)에거주하는정환긔(鄭煥琪)(四八)에게 채권청산하라고 독촉을하다못하야 눈알이빠지도록 구타하얏사실이잇서 피해자정씨는 즉시고소를 제긔하엿다 그런데그자세한내용을듯건데 권씨정모의사도되는 권모(權某)가 정씨인을위조하야 재작년십이월삼일에 경모에게 륙백원금을차용한일이 잇섯는데 그익년십월경에 권은북으로 이거하여갓슴으로 경모는정에게 수차독촉하야도 그것은내가 차용한것이아닌때문에 반제할수 업다함으로그와가티 구타중상케한것 이라한다

問題의發端은 學議席上論戰

문제의발단은소급(溯及)하건대 십삼일학교평의원회석상의토론에서부터 시작되엿다 명년도예산 (즉신제도에의한평양부제이부특별경제)토의에 평의원들은현재의격심한입학난과사정에대하야명탈한질문을하고학교와학급증설의급무를론하엿다 그러고일면에예산에나타난보통학교당건축과 금적립금은 긴급하여잇다고 지원자가다소초과한다해도 충분히 선후책을강구하야금년의입학난은완화식히겟다고 언명한바 잇섯다 그러나 부윤는십사일에 급거히 각학교장을소집하고 지원자상황을청취하엿더니의외에도 정원의배에갓가운수입으로 원래이 소위선후책을 세운나는것이 지원자중에서 만들게가지는 원서를하여형식을취하고 칠세이상부터 입학을 허가케된것이라고 관측된다 이와가티되어 완금을 삼피지못한 소잡내예산 편성의 결과로답변이 서둘기되엿든것이 천여학령아동의 중요한 일년간을저우케되엇다는것은 조선인 아동교육의 권도를위하야 묵과할수업는악교육행정이라하겟다

高工今春卒業生

지난십날일에 졸업식을 거행한 경성고등공업학교(高工)케구회조선인졸업생들는총합계십삼명인데 그들의성명은 다음과갓다

京城高等工業學校第九回卒業者
▲紡織學科 黃禹錫 金再瓘 宗源
▲應用化學科 武錫珍 張基立 田豐稙 李鍾純
▲建築學科 金河鎭 兪元濬
▲鑛山學科 安明哲
▲機織科 朴忠彬
▲應用化學科 陳與岩
▲窯業科 姚寬麟

京城帝大豫科 今年入學問題

數 學（理科）

代數（總點百二十）

(1) 次ノ方程ヲ解ケ。

$$\frac{x-b-c}{a}+\frac{x-c-a}{b}+\frac{x-a-b}{c}=3$$

(2) 或ル仕事ヲ仕グルニ甲一人ニテハ乙丙二人ガ協力シテ仕上グル日數ノ倍ヲ要シ，乙一人ニテハ丙甲二人ガ協力シテ仕上グル日數ノ倍ヲ要シ，丙一人ニテハ甲乙二人ガ協力シテ仕上グル日數ノ倍ヲ要ストイフ。コノ條件ニ於テ次式ヲ最モ簡單ニセヨ。

$$\frac{1}{1+l}+\frac{1}{1+m}+\frac{1}{1+n}$$

(3) 方程式 $ax^2+bx+c=0$ ノ根ヲ表ハス公式ヲ導キ出セ。但シ $a\neq0$

(4) p,q,r ガ實數ニテ，次ノ方程式ガ成立スルトキ，p,q,r ハ x ヲ公比トスル等比級數ヲナスコトヲ證セヨ。

$$(p^2+q^2)x^2-2q(p+r)x+q^2+r^2=0$$

平面幾何（總數六十五點）

(1) 二定點ヨリノ距離ノ比ガ一定ナル點ノ軌跡ヲ求メヨ。

(2) 半徑5糎ノ圓ニ內接スル三角形ノ一邊ハ4糎ニシテ他ノ二邊ノ包ム矩形ハ30平方糎ナリ。此ノ三角形ノ面積ヲ求ム。

三角法（總點六十五點）

(1) $0°\leq\theta\leq360°$ ニ於テ $\sqrt{3}\sin\theta-\cos\theta>0$ ナル θ ノ範圍ヲ求メヨ。

(2) △ABCニ於テ角A, B, Cハ等差級數ヲナシ，且ツ $\sin^2B+\sin^2C=\sin^2A$ ナルトキ，角A,B,Cヲ求ム

數 學（文科）

代數（總點百二十五）

(1)(2)(3)(4)番은理科와同一함

(5) 次ノ聯立方程式ヲ解ケ。

$$\log x+\log y=0$$
$$\frac{x^2}{4}-\frac{y^2}{9}=1$$

平面幾何（總點七十五）

(1)(2)番은理科와同一함

(3) △ABCニ於テ∠C=直角，AC=BCナルトキハ，∠A>2∠Bナルコトヲ證明セヨ。

春季特別奉仕賣出
三月二十八日까지(겨우四日밧게업다)
奉仕品
中折帽子 九十錢부터
스페키 一圓부터
와이샤쓰 一圓五十錢부터
넥타이 廿五錢부터
양말 十五錢부터
京城南大門通三 藤木常商店 電本五八三番

남우먹엇다速히
仁丹
大粒仁丹을
御試用袋 十錢
金言容器附 廿五錢
御德用分 五十錢
銀付容器 七十錢

우유의王은 수리표우유
母乳의다음가는最良品
젓不足한데수리표밋코
牛乳보다헐신……
消化容易
滋養豐富
藥房·食料品店에서사시오
이것을잘라보내시는분에게는〔育兒의栞〕을그저드림니다
住所
氏名
神戶三宮郵便私書函四一七號

團成社
三月二十五日封切
◇월리암폭스超特作品 友愛天國 十卷
주연 짜네트께이너孃 촬스파렐氏
로미오와쥴니에트、그대로、總戀한抒情詩篇、그누가感激업시本篇을對할가보냐?
◇월리암폭스特作映畵 하바나의女子 七卷
번싸민스추돔氏監督 스릴·사스펜스踊出하는快作品
◇월리암폭스特作映畵 낫시캐롤孃主演 라울월슈氏監督作品
極北에滑走 七卷 (日本譯名極北戀の滑走)
痛快壯絶한探偵大活劇
豫告
四月一日封切 엉터리男便 九卷 몬티바크氏의 一九四〇年 九卷 키-톤探偵七卷、同時封切
마음의노래十卷、鐵路의王者九卷、惡戰十卷、己黑를보아두소九卷、地下村、
爲替 團成社 電話光九五九番

仁寺洞 朝鮮劇場
三月二十三日부터大公開!
料金 階上大人三十錢小人二十錢 階下大人二十錢小人十錢
◇米國월드스톤社特作 喜活劇 세곱보萬歲 全八卷 워스레싸리君主演
◇퍼스트내슈날社特作映畵 名畵 愛慾의人魚 全七卷 監督조지휫보리오氏 主演 돗도리-도부氏 몸스크孃
◇파라마운트社超特作映畵 空中冒險 날개 全十一卷
監督 월리암웰만氏 主演 크라라보-孃 찰스로자-스氏 리차드아-렌氏
豫告 村醫師、嵐은掃除夫、巨人、非常警戒、支那街의女子、발이第一、새벽偵察、스피-오네、바리바로、楊子江、西部戰線異狀업다

外科 肛門病院 醫學博士 朴昌薰
入院室各等獨房 電話本局一三五(夜光一五八三)

朝鮮日報 京城販賣所 電話光化門 一八七番

釜山府西町一丁目二十三番地
釜山 橋倉外科醫院 入院隨意 電話一一八四番

朝鮮劇場 明日封切 揚子江 全十二卷
監督…李慶孫氏 撮影…萬昌炎氏
主演…全昌根氏 南國月孃

春季新學期開始
入學의絕好機!!
此際入學者에特典提供
本會敎育部이朝鮮高等普通學會에서는昨年來高等普通學科第一號부터第十九號外지의改訂을企하고種種計劃中이어섯는바當局中各擔任講師에依賴하야本月에겨우第一號를發刊하게되엿습니다。
本改訂의講義錄은朝鮮總督府所定의規定에依하야擔任講師는모다各公立中等學校敎諭、專門學校入學檢定試驗委員으로斯界의權威를網羅하고그解說은懇切丁寧을極하야더더히獨學者의良敎師、良指導者로써實任을가질本會가社會에推照하는바입니다願컨대僻陬의地에잇서良師良書에親일機會적은이는速히本會講義錄을보시고品性의修養、新進學識의修得을하야社會의落伍者되는悲境에沈淪하기를免하라。
一個年【速成六個月】 普通學校第五六學年學科講義錄 (學費一個月一冊配本金五十錢)
一年三個月【速成十個月】 改訂新版 高等普通學科講義錄 (學費一個月二冊配本金一圓廿錢)
本會의特長
一、講師親切
一、解釋平易
一、學費低廉
一、修業短期
一、質疑自由
一、解答迅速
特典
此際新入學者三千名限하야
入會金全免
本會帽章進呈
通學하지안코……職務의餘暇에……獨學으로 短期間에……僅少의學費로……普通學校又는高等普通學校卒業의實力을修得할수잇다。
新入學者三千名에達하면卽日特典撤廢
內容見本 規則書 無料進呈
▲雜誌『同民』無代進呈
京城府和泉町(同民會敎育部)
朝鮮高等普通學會
電話光化門一八八四番 振替口座京城八八九五番

1931年型 竹內オールスチール輕量金庫
內容積이廣하고、自由棚이잇서帳簿넣기에便利、輕量임으로運賃이안걸니며、比較的低廉하고도絕對로安全한金庫量
熊平商店 京城本町

피부病退治
데-무水
◇殺菌作用으로 皮膚病의菌虫을殺滅하야압푸고、가려워氣分납븐것을速히낫게함
◇消毒作用으로 患部의毒害를分解消滅식혀內攻치안코消毒됨
◇收斂作用으로 患部를健康組織으로復活식혀速히낫소
◇滑澤作用으로 트는것을막고살결을부드럽게함
前記의四大特長은데-무水만이가진最大의자랑이요
◎마른옴◎음부습진◎水虫◎덧낫데◎지무른데◎가려움◎吹出物◎어루럭이◎버즘◎癜風◎鱗瘢◎濕疹◎腫瘡◎여드럼◎죽은깨◎飛火◎입술헌데◎齒、漆의독◎霜傷、살거치는等皮膚病一切에쓰서◇
쓰리나△압푸나△내攻치안코△붉녀더럽지안코△보기실치안코△압푸고가렵지안코△짓무른것을外又시速히나음
데-무水 價 (三十錢、五十錢、一圓、二圓、藥料內地六錢)
公國到處藥店에서販賣함、萬一品切時는代金添付하야左記發賣元에注文하면卽時送藥함
模造品만소 必히데-무水를指名하고사시요
發賣元 東京市芝區田村町十八 電話芝一八七四番 振替東京六〇一〇〇番 東京藥院
大阪市赤十字病院前 電話南一二四六番 振替大阪五〇八一八番 東京藥院

片紙잘쓰는것은成功의基!!

本書一冊잇스면!
어떤사람이라도언문만알으면곳活用할수잇고마음대로잘쓰게됨니다
本書는帝國書翰文硏究會에서專門家가多年硏究의結果完成한것으로남이따라오지못할新時代의要求를具備한참말理想的의新案大寶典입니다本書一冊만잇스면아무리片紙가서투른사람이라도아무거리낌도업시活用하고마음대로남이感心하도록쓰게되는 公前의大辭典으로는總目次를數百項에分類하야◇片紙의法則◇片紙쓰는法◇作法秘訣◇條文◇口語文◇日用文◇商用文◇電報文◇候文◇女子用文◇男女사랑의片紙其他片紙라하면무엇이든지모를것이업습니다 또本書는片紙를쓰는데必히必要한것을網羅하여잇는故로 本書一冊이면他의數冊分의價値가잇습니다
▼今回發賣記念키爲하야大割引提供합니다
特價金一圓五十錢 ○前金送料共히一圓五十八錢 ○代金引換은一圓七十五錢
이新聞名칭記入하시고注文하시는分에게는 金文字箱入美本
景品 펜字 現代常用語便覽 各種書簡文例
發兌 東京銀座西二丁目一番 振替東京三二八二一番 東亞堂書房

資本家들의본 日本不況의實相(下)
國際商議에의報告書

四、交通

▲日本의鐵道는 大部分國有이다 그延長約二〇、〇〇〇키로米突에達하야此를 戰前의一九一三年에比하면 약倍가되는鐵道에對하야 注目되는것은 電氣事業의發展에伴한鐵道의 電化傾向이다 又近에自働車의使用이 漸次全國的으로普及되야 鐵道建設以上으로 地方的運輸의重要機關이되고잇다

▲海運=船舶은 昨年六月現在의 統計에依하면 汽船約四〇〇〇、〇〇〇噸「모ー라ー」船約四〇〇、〇〇〇噸이나 近來에繼續하야 船腹은 만히過剩되다 最近에比較的「모ー라ー」船이汽船보다 增加率이 만아지는傾向을 보이고잇다

五、勞働

失業問題가만히떠들게되얏는바 現在日本에서도 失業勞働者가 增加하얏스나 適確한數字를 엇지못하얏다 推算에依하면 最小限度三十七萬人을 不下한다 近年에 組織은 좀旺盛하야가서그組合員數는 아직 勞働者總數의約七%에不過하는것이나 勞働爭議는 漸次로增加하는傾向이다 또同時에農業方面에서도 小作爭議가頻發하야勞働者와갓치 過激思想의影響을受하야 各地에서紛擾를이르키고잇다

世界의重要한 不況의原因

一、生産過剩 特히原料品及食糧品의生産過剩
二、銀價의低落
三、世界市場에對한소聯邦의投賣
四、金의世界的偏在와 列國의緊縮政策
五、高關稅其他의通商障碍
六、中國及印度의 政治的及社會的不安
七、賠償金及戰時債務支拂에對한關係各國民의負擔

日本財界機能의恢復或은惡化에對하야

日本財界의不況은 現在以上으로 惡化할것갓지안은徵候도보이는同時에 또確乎한好轉의傾向도 보이지안는다 畢竟日本經濟界의前途는 米國을始하야 世界各國의景氣恢復에 依據할것은勿論이다 一面中國及印度의 國情의安定을待하야 漸次로恢復될것으로잇는다

日本國內의不況對策

一、産業合理策의促進
二、生産原價의物價와의倂行實現에 努力하는것
三、國家財政을國內의經濟狀態에適合케하는것
四、國內의産業振興을圖하야國際貸借의改善을圖할것

國際的不況對策

一、銀貨安定及資金의偏在防止에關한國際的協力
二、各國間에서로 힘잇는데까지關稅의障壁을 낫추고其他의通商障碍를 排除하기에努力하는것

昨年家蠶繭 販賣狀況
販賣額及移出額 모다五割一分減少

總督府殖産局農務課에서調査한바에依하면昭和五年의家蠶繭의販賣는共同販賣에依한것이三十萬三千二石、價額六百九十一萬六千五百九十圓(一石平均二十二圓八十三錢) 個人販賣에依한것이四萬四千三百九十七石、價額百萬一千三百四十五圓(一石平均二十二圓五十五錢)이다合計三十四萬七千三百九十九石價額七百九十一萬七千九百三十五圓(一石平均二十二圓七十九錢)을算하얏다 販賣數量은同年의總産繭額五十五萬五千二百三十二石의六割二分六厘를占하야此를前年에比較하면數量으로五千三百三十石(一分五厘) 價額으로八百四十五萬五千六十八圓(五割一分六厘)의減少를示하얏다 次에繭의移出狀況을見하면五萬八千四百十三石、價額二百九萬七百七十八圓이니前年에比하야數量으로二萬二百三十五石(二割五分七厘) 價額으로二百二十一萬七千六百十二圓(五割一分五厘)의減少를示하얏다

間島地方 繭産額 二萬八十萬石

間島(和龍、汪淸、琿春、延吉)地方의昭和五年度收繭高를見하면左와如하다

春蠶	百四十二石二斗三升
夏蠶	三十四石九斗九升
秋蠶	百四石一斗七升
合計	二百八十一石三升九斗
上繭	百九十五石七斗四
下繭	五十九石五斗九升半
同切	二十六石六升

鮮米協會 斡旋料引下 十錢을七錢으로

鮮米協會斡旋手數料는從來石十錢이든바米價慘落에鑑하야三錢引下의七錢으로改訂하야五月一日부터實施하기로決定하얏는데同協會最近一個年의取扱高는約四十萬石이오今年度는名古屋支部의開設로相當한取扱高增加를보게될듯하다

金組資本貸出 一千萬圓增加를豫想

殖銀金組中央金庫課에서는昨年度의資金計劃에幾分齟齬를招來하얏든바資金의需要激增에直面하야그需應에腐心하얏슴에鑑하야今年度는미리金組聯合會를通하야各組合은모다資金豫想額을報告케하야그를모아서資金計劃을세웟다前年度의最高需要高三千萬圓에比하야今年度는組合員의增加를考慮하야一千萬圓內外의增加를豫想한다

銀行의融通한 繭資金回收難
달리方策을講究할듯 檢査機關獨立도急務

朝鮮內製絲工場中에는昨年中의生絲値下로相當한打擊을受하야다此等에資金을融通한銀行은모다資金回收難에陷하얏는데此는生絲의値下가너무甚하야實繫不可能의狀態를繼續한것과一方處分을委託밧은橫濱都賣側이先高를豫想하고實繫를念慮하는外타이다달아서此等工場에對한今年度春繭資金의貸出에臨하야相當한方策을講究할것은當然할것이다此에關聯하야繭의共販에對하야銀行方面에서는左와如히語하더라

共販制度라는것은否定치안치하다檢査를正確公平히하야주면한다從來의例에徵하면等級을付할時에道와郡에依하야標準이달으다 어느道에서는二等級으로되는것이他道에서는三等級이나四等級과갓흔것이다此等의弊害를除去하기爲하야檢査機關의獨立이必要하다總督府에서이미大體獨立하기로內定하얏슴으로此實現이一日이라도밧비되기를希望치아니할수업나는것이다

『經濟合併은 우리도絕對反對』
四月中에는發布될듯 荒井仁取社長談

十九日에歸來한荒井仁取社長은語하되

朝鮮取引所令에關한京仁兩取合倂問題는이미우리便에서나仁川側에서나拓務省其他에諒解를求하얏든바이다此에依하야拓務省이總督府의原案에對하야干涉이可能할지는疑問일듯하다달아서總督府에서는兩方의主張點을綜合하야最善한方法을考究할듯하나會員組織이라는것에對하야는日本에서도잘되지안는다그러나朝鮮은特히經濟力이弱하야到底히될수업다日本及滿洲에서는株式組織을認定하는데朝鮮만이그를認定치안흘수업다는것이다 又經濟合倂이라는것에對하야는우리의合倂目的은仁取의京城移轉에잇다그런데移轉의件치안는合倂은仁取가京取와라는重荷를負하는것이니現在보다더劣惡할것은當然하니此에는絕對反對이다如何건우리는

一、仁取의京城移轉을合한兩取의合倂
一、取引所는全朝鮮一個所主義의第一案으로進行할方針이다

우리의權利를保護하여주는것이即政治이나總督府에서可能하도록할것을엇어준다면모르나格別안이된다는것은두말할必要는업고우리는總督府의善政에信賴하나自信이업는것은할수업다또同時에相當히覺悟하지아니하면안될것이다取引所令은法制局이多忙함으로아직決定되지안는다는것이어도라왓스나議會가끗나면四月中에는發布될듯하다

遲遲不進하는 日中鐵道交涉
政府와協議하고저 滿鐵木村理事渡東

【大連二十三日發】滿鐵理事木村銳市氏는二十五日의香港丸으로渡京하얏는데對中鐵道交涉은表面別段의進展이업는듯하나그經過는極히느리서아직그歸趨를捕捉할수가업다또仙石總裁의意嚮가반드시外務省의方針과一致한다고斷言키難하야要木村理事도立場上다시政府와協議한後에今後方針을確立하려는모양이다

日本米法改正 貴院委員會서 原案을遂可決

【東京電】米穀法中改正案委員會(貴族院)은二十三日에希望決議를附하야米穀法中改正法律案米穀需給調節特別會計法中改正法律案을原案대로可決하얏다

安取解合成立

【安東縣電】二十二日에安取에서는當限六百五十五圓先限六百五十三圓으로總解合이成立되얏는데二十三日午前十時에는一斷만立會하야解合價格을決定키로되얏스나立會開始期는方今도協議中에잇다

商議總會 費消十三萬圓 回收八千圓

京城商議議員總會는零時五十分에開하고議事細則其他諸規定改正의件은議長指名役員外六名의委員銓衡으로도하고李仁用公金費消事件調査委員會의報告에入하야戶籍調査委員長으로부터

自己는被告와가티되어잇슴으로大山計理士에게一任하고십다고述한바島田氏外二、三의議員은『被告云云은不穩當한발임으로取消하라』고詰하야戶島氏는快히이를取消하엿는데伊藤、田中兩氏로부터調査員長의報告를要求한結果戶島調査員長은李仁用이消費한十三萬九千二十八圓의內譯及回收額에對하야報告한바回收額은如左하더라

一、定期預金(七口)六百七十圓
一、借付金 四百八十圓
一、手形 額面六千圓五中千五
一、百圓 三百圓
一、電話
一、金展用의分一千百四十三圓
計 八千九十五圓

그리고다시大山計理士의補足的說明이잇서二時三十分에休憩하엿다

日本減稅案과 朝鮮砂糖消費稅
約十五萬圓減少豫想

減稅案은이미衆議院을通過하고貴族院에서今明日中에通過될터인데減稅案通過의結果右減稅案이朝鮮에도及하게된다면砂糖消費稅에서約十五萬圓의減稅가될것이다即現在이나砂糖消費稅는約百七十萬圓此減稅의結果는百斤의稅額八圓三十五錢에對하야約七圓中白의稅額五圓에對하야七十五錢黑의稅額二圓七十五錢에對하야四十錢으로各減稅될으로此의通過如何는非常히注目되는同時에그朝鮮에及하기를希望하는모양이다

三月上旬米粟 輸移出入高

三月上旬及十一月以降累計米粟輸移出入高는左와如하다

▲米輸移出高(玄米에換算單位石)

	本年	本年
三月中旬	一	三六、一五四
十一月以降累計	三、三八四、一七四	[illegible]

▲米輸移入高

	本年	本年
三月中旬	六五	四、[illegible]
十一月以降累計	九五四	[illegible]

▲粟輸移入高

	本年	本年
三月中旬	元、〇六	[illegible]
十一月以降累計	三〇、三七	三

米穀檢査規則 一部改正 四月부터實施

二十三日付總督府令第十九號로서米穀檢査規則中左와如히改正하얏는데施行은四月二十日부터이다

第一條中『指定하는地로부터』의下에『又는指定地에』를加함
第五條第一項中『一叺에四斗』를『一叺에六키로』로改正
第六條의第二項中『住所氏名』을『住所氏名又는商號』로改正
第六號様式中『白色紙』를『玄米에는白色紙白米에는赤色紙』로改正함

大豆도改正

三月二十三日付總督府令第二十號로서大豆檢査規則中左와如히改正하고即日施行키로하얏다

第一條中『指定하는地로부터』의下에『又는指定地에』를加함
第四條第一項中『六百斤以上』을『六百五十斤乃至八百五十斤』으로改正함

五年度의 棉實收高 一億二千萬斤

今年度의棉作實收高는陸地棉一億二千七百三十二萬九千二百八十斤在來棉四千百四十四萬一千四百七十二斤計一億六千八百七十七萬七百五十二斤이다前年에比하야陸地棉은一千三百八十四萬六千七百二十七斤(一割二分二厘)의減收를示하고在來棉은三百二十一萬四千六百三十七斤(七分三厘)의減收를示하야合計로一千五十三萬二千九十斤(六分七厘)의減收를示하얏스니各道別은左와如하다

道	斤
京畿	二、二〇七、四八九
忠北	一、二〇二、九二七
忠南	一〇、七九五、〇〇八
全北	七、二七六、二〇八
全南	五九、六四八、一八五
慶北	一六、四九六、二〇四
慶南	二一、八五〇、八六八
黃海	八、七二八、七七三
平南	二四、六一六、〇二五
平北	四、七九七、〇六九
江原	一、一二九、一七八
咸南	二二、七一九
咸北	
計	一六八、七七〇、六七〇
昭和四年	一五八、二三八、五八〇
比 增	一〇、五三二、〇九〇 (〇、六七割)

昨年의 果樹收穫 葡萄는增收

昭和五年의果實生産高는苹果六百五十八萬二百九十六貫梨二十九萬千三百七十貫葡萄二十四萬三百九十三貫으로前年에比하면苹果一割七分八厘梨一割二分八厘의減收로葡萄는一割二分의增收이다

京畿道의 砂防事業計劃

京畿道六年度의砂防事業은四月

東京國債市況 廿四日弱含

【東京電】東京國債市場正午

株式

京城短期 (二十四日)

[illegible]	[illegible]

京取短期賣買高 · 大阪短期 · 東京短期 · 東京現株前場 · 大阪長期 · 大阪短期步調 · 京取主要株取組 · 代引算定日步

[illegible]	[illegible]

期米

仁川期米 (二十四日) · 大阪綿糸 · 大阪綿花 · 橫濱生糸 · 大阪砂糖 · 海外砂糖 · 大阪期米 · 東京期米 · 各地期米 · 仁取各限合倂 · 大阪市中在米 · 京城手形交換 · 朝鮮銀行券

[illegible]	[illegible]

延取

日本銀行券 · 日本金利 · 對外爲替 · 海外經濟 · 고무原料市勢 · 京城 · 群山 · 大邱 · 釜山 · 京城正米 · 仁川正米 · 仁川大豆 · 京城綿糸布時勢

[illegible]	[illegible]

市勢와商況(廿四日)
株式 繼續堅調

前場小堅 昨日의反落이더니今

朝取地의稍堅調를入하야東新百二十二圓十錢인二十七錢高로寄하야細刻三十錢大引前場中買는五十九圓八十錢步로始하야漸高六十二圓五十錢大引百二十二十枚總賣은可觀할手口無하고東新百八十枚로五十枚以上手口는賣方德泰松山各六十買方正崎成清各五十이엇다

前場諸株步調

▲大新 [illegible]
▲東新 [illegible]

後場仲惱 反落後高를入하야

大新六十一圓八十錢인一圓三十錢高東新은百二十二圓九十錢인六十錢高로各當附하야變方觀望裡에大新은五十錢東新은四十錢에各大引鍾新은七十六圓丁京取는十二圓八十錢各步一本

後場諸株步調

▲京取 三公
▲鍾新 [illegible]
▲大新 [illegible]
▲東新 [illegible]

尙押目買人氣

銀塊는繼續軟調를示하고米棉은九十錢方暴落되엿스나本의棉絲는紡績의操短을다시一齊夜解除키로各社의意見이一致됨을因하야高價가持續되고貿易의改善等으로下押處에는依然買慕는傾向이다 讀回의反省으로高價買付한것은거의整理된後임으로上가다軟弱한材料는細絲의獨步高를除하고는生絲스剪株의運動에便할것이나何等의新機가無한限은一氣로上伸키도어려울것이라한다

大新繼續頑健

大新株는뒤더러지는만치比較的値頃이低향으로鍾紡東新을利食한後의買入氣此에集中하는形勢

株—界—六—感

◇高價를豫想하엿든株의投物과利喰이一巡한後에는賣物이업고押目은買組하야商勢的히底堅
◇金融이依然緩慢하야低金利가繼續되고入超期에當하야貿易이順調로推移하는等
◇아직도前途高를豫想하고一般이買慕하는傾向이다
◇그러나株價가相當高位에達하엿고米棉의暴落銀塊스의製株의軟調等으로보아當分大을期키難
◇大新은新高價로續騰하는바他株에比하야割低하든터임으로相當程度外지는低價가訂正될듯
◇에異常이無하고金融緩慢貿易改善으로依然押目은買하는人氣나生絲銀塊米棉低落等周圍에軟材도多한關係로東新鍾新等은當分前番의高價를上廻키難할것이나大新반은株와相俟을保키에至하기까지는좀더買上할餘地가잇슬것이다

東新다시逆步

東新은渡百二十一受五百七十으로다시不足四百枚를生하야逆三十七錢을附하엿고大新은渡五十受二百으로不足百五十枚逆二十一錢京取는渡株八十受으로代引五百六丁枚一步五錢鍾新은受二十옴으로逆二十七錢安取는渡五十옴으로代引百三十枚一步四錢이엿다

期米 稍漸低移

前場續軟 昨今場反地十八圓

七十七錢止와共히十五圓六十七錢에場을止한當市場은今朝에入하야阪地初付十八圓六十九錢인八丁反落을據하고도 十五圓六十七錢인昨止同樣으로場을始한後阪地三節五十九錢外지弊落하엿다가大阪六十七錢에反騰하엿스나寄(四)賣

後場弱保 大阪二丁低氣入하야

當地는五丁低인十五圓五十九錢에始하야二節五十五錢外지엇다가六節五十九錢으로別段變動업시低地하야結局六十四錢에止하엿다

買方警戒로 不知中低落

環境의良好를伴한株式界에와比하면正米出廻의意外稀薄으로買氣旺盛하야阪地는十八圓九十錢臺當地는十五圓九十錢臺까지奔騰하엿스나一時的現象에止할뿐으로되엿다 要컨대期正의高價는地方米價의低落을招致하는原則임으로地方의貿物을招來하고地方의賣物은달아十五圓九十錢臺까지는賣方으로서는被害增加하야賣溶하기는始하고오히려利退에汲汲하엿스며此를賣建한貿方은防戰치못한結果一層賣增加하엿는데此低落을見함에至하엿스나此低落은本地方農家는更히一層賣惜할것이라오로低價를待하야잘아리買方針을取하기만不如할이라고云云

米—豆—餘—話

◇今朝當地는阪地보다馴的行動으로五十五錢外지反落하엿다反落은되엿스나아즉도保合狀態
◇勿論一高後인만큼反落은오히려當然하나그다지深入할餘地는업슬모양
◇當地나東京大阪이나모다買人氣가濃厚하나此를相對로有力者의皮肉的買物이現出하니買贊成을하기도亦難
◇低利融資에依한貯藏米는昨年十二月市價에比하면이되나低資貯米가그와가티劾을奏한만큼又復一高를待하기十居八九人
◇拘藏米를一時에放出하는때는米價의瓦落을招來하기쉬움으로平均賣의方針을取할지도亦未知
◇何如間農家의態度를딸아徐徐히策動하는것이得策일모양

今後變質期의 出廻는果何如?

每年變質期가到來하는때에는한즌시一落을告하여왓슴으로더욱이本年은大豐作의後이며後하야當地方米가依然停滯되여 [illegible] 아니라當局의協力一致로 [illegible] 何如間農家의態度를딸아 [illegible] 如何?

京城延

	寄附	大引	高價	低價
一回 四中	[illegible]	[illegible]	[illegible]	[illegible]
二回 四中	[illegible]	[illegible]	[illegible]	[illegible]
三回 四中	[illegible]	[illegible]	[illegible]	[illegible]
四回 四中	[illegible]	[illegible]	[illegible]	[illegible]
五回 四中	[illegible]	[illegible]	[illegible]	[illegible]
六回 四中	[illegible]	[illegible]	[illegible]	[illegible]

前場軟保合 阪地의軟

低落移하야十五圓五十三錢인六錢低로寄하야四十五錢에分細刻이다가四錢에止하고二回는大阪三節五十錢臺를入하야定期側마바라의貿로四十九錢으로五錢外지止六回는五十五錢에서二錢四回는五十五錢寄四錢에서五錢에大引되엿는데寶買高二萬二百石이엿다

後場不味 阪仁의軟 調를移하야

야十五圓五十四錢인二丁低도寄하야五十五錢臺에서小幅을往來하다가五十三錢에散하엿다

	寄付	大引	高價	低價
一回	[illegible]	[illegible]	[illegible]	[illegible]
二回	[illegible]	[illegible]	[illegible]	[illegible]
三回	[illegible]	[illegible]	[illegible]	[illegible]

正米 硬軟 相半

◇京城小弛=期延의軟味와各地의漸低를入하야氣配小弛時勢는三마ー크三等十五圓十錢四等十四圓七十錢으로各十錢低를唱하엿다

◇仁川小低=定期의不味와日本의商勝一巡模樣으로移出側觀望하야時勢는前日보다十錢低인ㄷ三等十五圓〇五錢四等十四圓六十五錢假量이엿나

◇群山小甘=一津一萬二千叺으로順調인데日本의商勝도一巡의落에各地漸落的步調로不振하나精米小賣側의當用買手持側이賣하야氣配小甘丸ㄷ三等十五圓三十五錢四等十五圓丁假量이엿다

◇大邱低落=天候良好로入津米과續增加하고各地의漸落로大騰人氣低下되고出廻에賣로手持側도賣氣로氣配十錢下落되고地場精米、小賣側小口貿가잇슴부인대發與三等十五圓三十錢輪力三等十五圓下假量을唱하엿다

◇釜山上進=日本으로부터下米에對한買氣旺盛하야精米側移出側이買拾하고天候良好하나無格入荷薄으로氣配上進各地低하나格物堅調로入荷無之三等十五圓五十錢四等十五圓二十錢無格十四圓五十錢等外十三圓五十錢假量을唱하는때五千二百四十四叺의去來가잇섯다

鮮銀券發行高

一、銀行券發行平均高(自三月十五日至三月二十一日)七七、四四五、二二〇
內譯
正貨準備發行平均高 二七、七三八、七九八
保證準備發行平均高 四九、七〇六、四二二
二、週末銀行券發行高 八一、一三五、一七六

범의어금니 (183)

苑洞人 譯 · 駱山生 畫

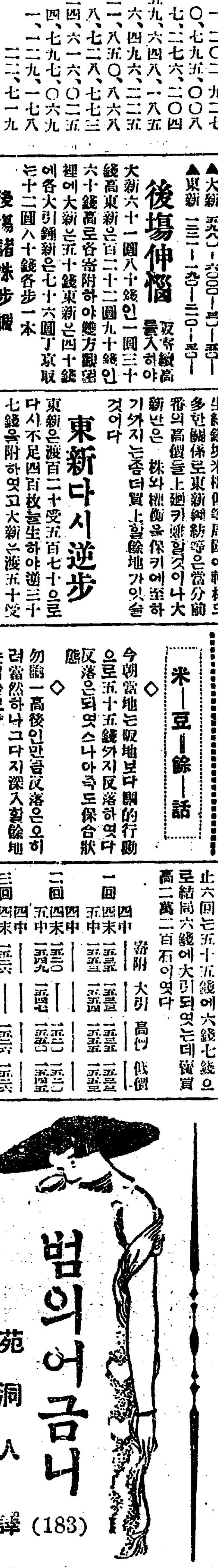

루반일세 (二)

『아님니다……각하! 췌제르는만잇스면 족합니다 눈이말을못한다고하나 사실말이지 눈이라는것은 천만무량의 의사를 통하는것으로 남의 동정을 ㅃ으는것도 또는 호긔심을 일으키는것도 모다 이눈하나로됨니다 그런데 …가 조곰반한 긔회만잇스면……』

『그러면 그긔회를 어덧단말이지?』

『네! 어느날저녁 나는 목긔채— 적어도 묵기여잇는것이라고 그들은 밋고잇는 모양이엇슴니다 —나의엽헤 천막속에 흠포잇는 추장의 총첩(寵妾)에게로갓다가 한시간쯤하야 돌아왓슴니다』

『그리하야 암범은 손에너헛단말이로군!』

『네! 『바르삭크』모양으로손에들어왓슴니다 그런만아니라 그는 천혀 맹목적으로 복종하얏든것입니다』

『그러나 녀자는 다섯사람이나 잇섯다지안는가?』

총리는 호긔심이가득한 눈초리로 다시 이가티물엇다

『네! 나도 이럿이 가장 어려운점이라고 생각하고는 잇섯슴니다 말하자면 나는 경쟁을 두려워하얏든것입니다 그러나 만사는 뜻대로 되야 총희(寵姬)도 그다지 질투는 일으키지 아니하얏슴니다 아니 질투를 일으키지 아니하얏슬뿐만 아니라 먼저도 말슴한바와가티 도리혀 맹목적으로 정복되얏든것입니다 그리하야 다섯녀자의 동맹이 은연중에 극히 견실하게 성립되야 모에게도 둘키지 아니하야든 것임니다 드되어 최후ᄉ날에일으러 나의 계획은 실행의길을 밟기시작하얏슴니다 그들— 나의다섯동지는 밤중을틈타서 모든무긔를모아가지고 캄은떼에 두되려 불어트려버리고톡 혈포의 탄환은 물에적시여 버렷슴니다 그리하야 이케는 막화약은 만일너면고만이엿슴니다』

총리는 두손을들어 부렬라의 성공을찬송하얏다

『감사한 일일세! 참말이지 부렬라는 빙그러우스며 만족한빗을 보이엿다 그리고는눈을한번감엇하며

『삼분사람이요 칠분요정(妖精)이지요』

과 형용에 총리와총감은 웃하얏다 부렬라의 이한마되발지아니할수가업섯다

그러나 부렬라는 즉시 다시입을열어 결론을급히하얏다 『얼골이야 엇지되얏든지간에 그녀자들은 그네 그와가티 나를 구하야주엇슴으로 나는 그후로는 버리지안코그들을 돌보아주엇슴니다 무긔를일흔 마흔두명의『껠베ー트』인은 오죽 증업의공포가온대떨면서 나를 참된보호자라고라도 밋는것가티 나의주위에 모혀들엇슴니다 그리하야 내가 그들이 속하야잇는 유력한종족과 맛날쌔마다 그들은 청의것나를밧들고 나는 명실(名實)이 아울는 그들의 장(長)이되얏든것입니다 이와가티하야 삼개월동안은 허다한위험을무릅쓰가며 사지(死地)를버서나고 버서나고 하야원정에원정을 거듭하야 가지고드되어 나는 천종족의 어룬이되얏슴니다 그리하야 나는 맛참내 그들의맘을하고 그들의종교를밧들고 그들의풍속을 딸으게까지되얏슴니다 아아나는 다섯사람의녀자를 차지하고 잇지안슴니가? 이베로부터 나의몽상은 가능하게 되얏든것임니다 나는 가장충실한 부하의한사람을골나 예순장의 편지를밧기어그를 불란서에 보내여가지고 각각 그피봉에쓰인대로 전하기를 명하는한편 그일홈파주소를 일일히 오히도록 하얏든것임니다 그예순장의편지란 그넷날 루반이『카부린』의해안에서 훈련을식혀 노앗든 예순명의단원—즉 나의 넷부하에 대한것이엇슴니다』